EDICION DE 10 PAGINAS
OFICINAS: AGUSTINAS 1269
TELEFONOS:
ADMINISTRACION
Inglés 3114, Nacional 77
REDACCION
Inglés 3113
CASILLA 81-D

LA NACION

PRECIO: 10 CENTAVOS
NUMERO ATRASADO: 20 CENTAVOS
SUSCRIPCIONES:
Por un año: $ 25. — Por seis meses: $ 14
Por 3 meses: $ 8.—Por 1 año extranjero: $ 50

AÑO III
Santiago de Chile, Lunes 17 de Febrero de 1919
Núm. 765

A TODA MAQUINA

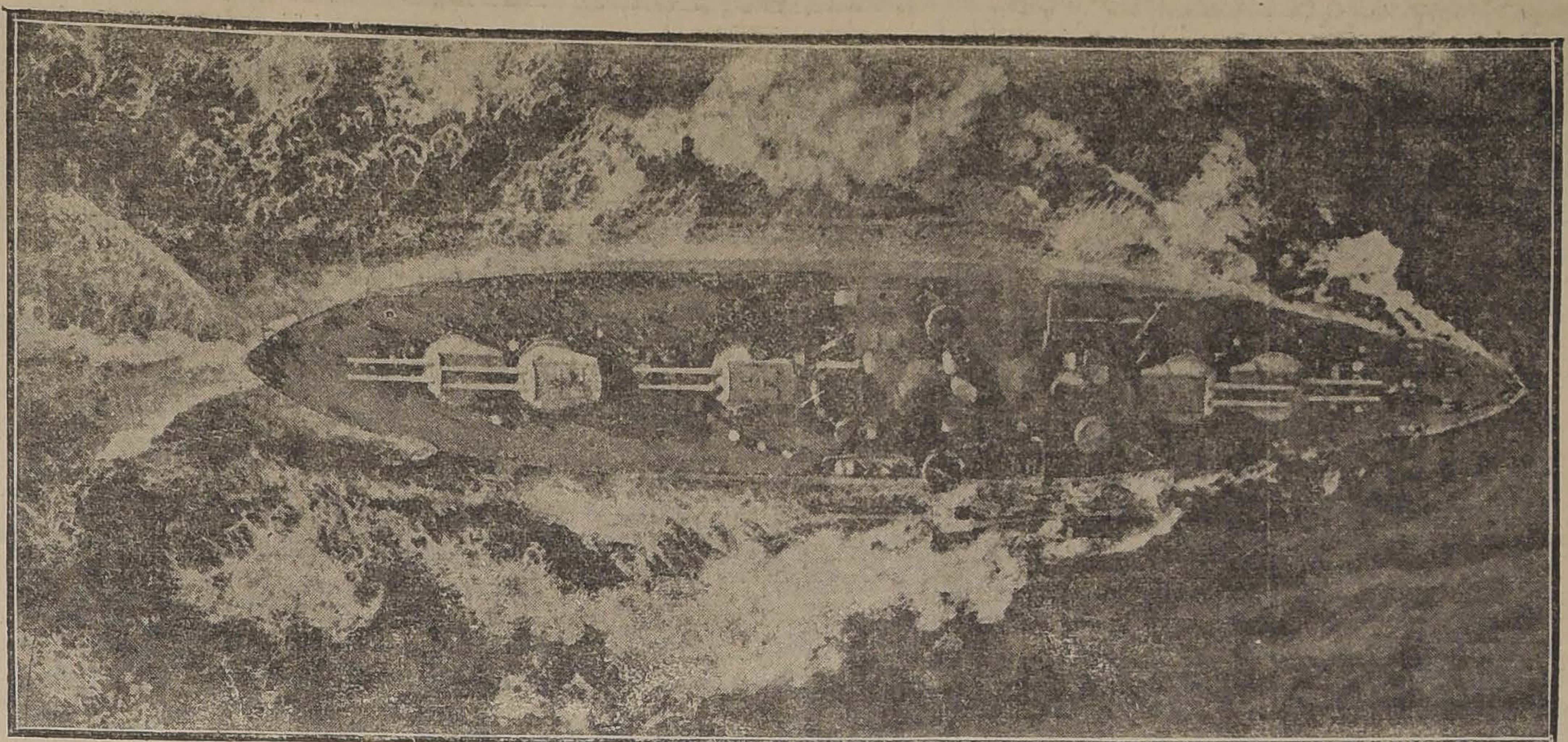

EL DREADNOUGHT YANQUI "NEW YORK" NAVEGANDO A GRAN VELOCIDAD EN EL MAR DEL NORTE. — VISTA TOMADA DESDE UN GLOBO OBSERVADOR A 1,000 PIES DE ALTURA.

El turco de la Comuna

Era un tamborcillo de los fusileros indígenas. Llamábase Kadour, era originario de la tribu del Djendel, y formaba parte de ese puñado de "turcos" que se habían lanzado a París en pos del ejército de Vinoy. Había hecho toda la campaña desde Wissembourg hasta Champigny, atravesando los campos de batalla como un ave de tormenta, con sus timbales de hierro y su **"derbouka"** (tambor árabe); tan vivo, tan móvil, que las balas no podían darle alcance. Pero así que hubo llegado el invierno, este pequeño bronce africano, enrojecido bajo el fuego de la metralla, no pudo soportar las noches de guardia, la inmovilidad en medio de la nieve; y una mañana de Enero, le recogieron a orillas del Marne, con los pies helados, congelado de frío. Hubo de permanecer largo tiempo en la ambulancia. Fué allí donde le ví por primera vez.

Triste y paciente como un perro enfermo, el "turco" miraba a su alrededor con mirada dulce. Cuando le dirigían la palabra, sonreía y mostraba los dientes. Era lo único que podía hacer, porque nuestro idioma le era desconocido, y apenas si hablaba el " sabir", ese dialecto argeliano compuesto de provenzal, de italiano, de árabe, formado de palabras bizarras, recogidas como caracoles a lo largo de las playas latinas.

Por toda distracción, Kadour no tenía sino su **"derbouka"**. De tarde en tarde, cuando se aburría demasiado, se la llevaban al lecho, se le permitía tocar, pero no demasiado fuerte, a causa de los demás enfermos. Entonces, su pobre rostro negro tan ceniciento, tan pálido, a la luz amarillenta de invierno que se divisaba hacia la calle, se animaba, gesticulaba, seguía todos los movimientos del ritmo. Ya era una carga la que tocaba, y entonces brillábanle sus dientes en una risa feroz; o bien, alguna diana musulmana que humedecía sus ojos, dilataba su nariz, y en el ambiente desagradable de la ambulancia, en medio de los frascos y las compresas, volvía a ver los bosques de Blidah llenos de naranjas, y las muchachas moras que salían del baño, veladas de blanco y perfumadas de verbena.

Transcurrieron así dos meses. En esos dos meses, París había hecho muchas cosas; pero Kadour no se daba cuenta. Había oído pasar bajo sus ventanas el rebaño cansado y desarmado que volvía: más tarde, el pasear de los cañones, arrastrados de la mañana hasta la tarde, después el toque a rebato, el cañoneo. De todo esto, no comprendía nada, sino únicamente que aún duraba la guerra y que podría combatir, ya que había sanado de las piernas.

Hélo, pues, en marcha, con el tambor a la espalda, en busca de su compañía. No tuvo mucho que buscar. Unos federados que pasaban lo llevaron a la Plaza. Después de un largo interrogatorio, como no pudieran obtener de él otra cosa que **"bono bezef"**, **"macach bono"**, el general de aquel día concluyó por darle diez francos, un caballo de ómnibus y lo destinó a su estado mayor.

En esos estados mayores de la Comuna había un poco de todo: casacones rojos, mantas polacas, casacas húngaras, blusas de marinero; y oro, terciopelo, charreteras y adornos... Con su chaqueta azul, bordada de amarillo, su turbante, su **"derbouka"**, el turco vino a completar la mascarada.

Feliz de encontrarse en tan buena compañía, embriagado con el sol, con el cañoneo, el bullicio de las calles, esa confusión de armas y de uniformes; persuadido, por lo demás, de que se trataba de la guerra contra Prusia, que continuaba de no sé qué modo más vivo, más libre, este desertor sin saberlo, se mezcló ingenuamente a la gran bacanal parisiense, y llegó a ser una celebridad del momento.

Por todas partes, a su paso, los federados lo aclamaban, lo festejaban. La Comuna estaba tan orgullosa de contarlo entre los suyos, que lo mostraba, lo exhibía, lo llevaba como una insignia. Veinte veces al día la Plaza lo enviaba a la guerra, la guerra a la Casa Consistorial. Porque, al fin, y al cabo les habían repetido tanto que sus marineros eran marineros falsos; sus artilleros, artilleros falsos... A lo menos ese era un verdadero turco. Para convencerse, bastaba con mirar su palmito despierto de mono nuevo, y el aspecto salvaje de ese cuerpecillo que se agitaba sobre su gran cabalgadura en los revoloteos de la "fantasía".

Faltaba algo, sin embargo, para la completa felicidad de Kadour. Habría deseado batirse, hacer hablar a la pólvora. Desgraciadamente, bajo la Comuna, sucedía como bajo el Imperio, que los estados mayores no llegaban frecuentemente hasta la línea de fuego. Exceptuando los mensajes y las paradas, el pobre turco pasaba su tiempo en la plaza Vendóme o en los patios del Ministerio de la Guerra, en medio de esos campamentos desordenados, llenos de barriles de aguardiente horadados, de cajones de tocino abiertos, de festines al aire libre en los que se palpaba todavía la hambruna del sitio.

Demasiado buen musulmán para tomar parte en estas orgías, Kadour se aislaba, sobrio y tranquilo, hacía sus abluciones en algún rincón y preparaba sus "Kouskouss" con un puñado de sémola; en seguida, después de tocar un airecillo de "derbouka", envolvíase en su "burnous" y se dormía sobre una escalinata, ante el fuego del vivac.

Una mañana del mes de Mayo, el turco fué despertado por un tiroteo terrible. Gran emoción en el Ministerio; todos corrían, huían. Maquinalmente hizo lo que los demás, se trepó a caballo y siguió al Estado Mayor. Las calles estaban llenas de cornetas enloquecidos, de batallones en desbande. Se arrancaba el pavimento, se levantaban barricadas. Era evidente que acontecía algo extraordinario...

A medida que uno se aproximaba al muelle, percibía mejor el tiroteo, el tumulto era mayor. Un poco más lejos le quitaron su caballo; era para un kepí de ocho galones que tenía gran urgencia de ir a ver lo que sucedía en la Casa Consistorial. Furioso, el turco se puso a correr en dirección a la batalla. Mientras corría, preparaba su arma y murmuraba entre dientes: **"Macach bono, Brissien"**... pues, para él, eran los prusianos los que acababan de entrar. Las balas silbaban ya alrededor del obelisco, en el follaje de las Tullerías. En la barricada de la calle de Rivoli, algunos vengadores de Flourens, lo llamaron: "¡Eh! turco! turco!..." No eran más de una docena, pero Kadour solo valía por todo un ejército.

De pie sobre la barricada, altivo y vistoso como una bandera, se batía brincando, gritando, bajo una granizada de metralla. En cierto momento, la cortina de humo que se levantaba del suelo se abrió un poco entre dos cañoneos y le permitió divisar pantalones rojos agrupados en los Campos Elíseos. En seguida reinó de nuevo la confusión.

Creyó haberse equivocado, e hizo hablar a la pólvora a más y mejor.

De súbito la barricada quedó en silencio. El último artillero acababa de huir al disparar su última andanada. En cuanto al turco, no se movió. Emboscado, listo para arremeter, ajustó sólidamente su bayoneta y esperó a los cascos puntiagudos... Fué la línea la que llegó!... Al ruido sordo del paso de carga, los oficiales gritaban:

"¡Rendíos!.."

El turco tuvo un momento de estupor; después, se lanzó, levantando el fusil:

"Bono, bono, Francése!..."

Vagamente, en su cerebro de primitivo, se imaginaba que éste era aquel ejército libertador, de Faidherbe o Chanzy, que los parisienses esperaban desde hacía tanto tiempo. Así, pues, cuán dichoso era; y, cómo se reía, descubriendo sus dientes blancos!... En un segundo, fué invadida la barricada. Le rodearon, le zamarrearon:

—"Muestra tu fusil".

Su fusil estaba aún caliente.

—"Muestra tus manos".

Sus manos estaban negras de pólvora. Y el turco las mostraba con orgullo, con su buena risa de siempre.

Entonces empujáronle contra una muralla, y pum!...

Murió sin darse cuenta de lo que pasaba.

ALPHONSE DAUDET.

SIDE-CAR CERRADO

Los motociclistas que utilizan side-cars pueden protegerlos contra el viento y el polvo en la forma indicada por los grabados.

Debe tenerse cuidado de que la construcción no impida el libre manejo de la motocicleta, ni estorbo la vista del conductor.

Los grabados muestran las tres posiciones: abierto o cerrado por completo, y a medio cerrar.

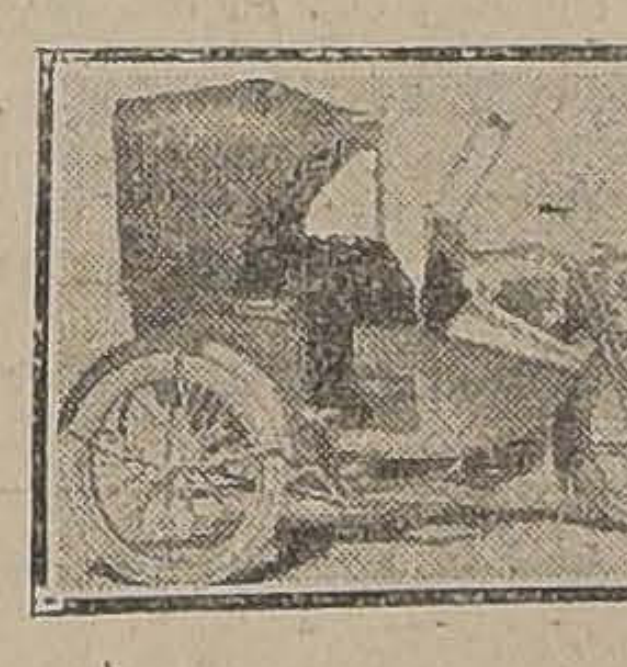

"LA NACION"

SUSCRIPCIONES

Anual . . . . $ 25.00
Semestral 14.00
Trimestral. 8.00

LAS REMESAS DE DINERO, PUEDEN HACERSE POR MEDIO DE GIROS POSTALES O LETRAS BANCARIAS A LA ORDEN DE "LA NACION"

AVISOS ECONOMICOS.— (Ultima página). —TARIFA: $ 0.05 palabra por cada publicación. Los avisos se reciben desde las 8 de la mañana hasta las 8 de la noche. Los avisos económicos que vengan después de esa hora y hasta las 10 de la noche, se cobrarán con un recargo del 20%.

UNA INGLESA BONITA

MISS FORBES, HERMOSA ARTISTA INGLESA, QUE TRABAJA ACTUALMENTE EN EL FOLIES BERGERE DE PARIS.

A las que trabajan

Hace algún tiempo, todavía no lejano, el trabajo profesional que efectuaban jovencitas y mujeres de la mediana burguesía, era mal retribuído.

Las personas educadas se distinguían de las otras, porque su ocupación era tocar unas sonatas en el piano, pintar malamente una acuarela o confeccionar un trabajo de mano del peor gusto en la mayoría de los casos.

Esas habilidades, que por cortesía o ironía, las aceptábamos como buenas, sólo servían de título de nobleza femenina, pero no eran ni podían ser de utilidad práctica.

Las viudas y las señoritas ya entradas en años, arruinadas, lo han podido comprobar.

¡Cuántas de ellas, privadas repentinamente de los bienes de fortuna, pero aún con energías, aceptarían la obligación de ganarse la vida, sin romper con las tradiciones de su clase y sin afrontar los prejuicios burgueses.

Ellas quieren ser siempre "señoras" y saben que las señoras no trabajan nunca.

Las mujeres son encantadoras, enseña brillante de la "familia distinguida", agasajadas, a condición de ser siempre "señoras", vistiendo bien, habitando ciertos barrios y no frecuentando la gente del comercio y de la industria, no paseando sino por los paseos aristocráticos, y sin que les falte dinero.

Por eso las mujeres pobres esconden su situación como un deshonor, se privan de lo necesario y de lo esencial para conservar una apariencia superflua y trabajan únicamente sin que se sepa, bajo el más absoluto misterio.

Después de un almuerzo de pájaro, y ante un fuego casi apagado, doblan sus espaldas y fatigan sus ojos haciendo encajes, "broderies", pintando cajas o abanicos — trabajos mal pagos — trabajos sin valor artístico y poco útiles, pero en los que una dama no puede sufrir sonrojo alguno.—

Algunas, más inteligentes y más instruídas, en condiciones de buscar una verdadera profesión, no la eligen.

Dirigir un comercio, tener una tienda y atender a los clientes, es la mayor desgracia.

Unicamente algunos puestos administrativos, en los correos, por ejemplo, permiten a las damas, poner a salvo los últimos restos de su prestigio.

Para esto no hay necesidad de una vocación especial, pues las alternativas de la elección entre otros oficios no es posible.

De buen o mal grado, la que renunciaba a las labores de aguja estaba consagrada a la decente servidumbre de la institutriz y gobernanta.

Las ideas y los medios han cambiado mucho; sólo en las pequeñas ciudades se encuentran aún familias apegadas a los viejos prejuicios y mujeres que miran el trabajo como una desgracia.

La mayoría de las francesas está mucho más seriamente instruída, mejor preparada para la vida real; son menos tímidas y menos románticas y menos resignadas que nuestras abuelas.

Lo hemos constatado ahora especialmente.

La guerra, privando de recursos a millares de mujeres, ha creado entre ellas el deseo y la voluntad del trabajo.

Las jovencitas de familias distinguidas, confiesan su pobreza, y, concientes de sus derechos y sus fuerzas, quieren vivir trabajando honradamente.

No ignoran que el oficio de tapicería y la caja de pinturas, no son un bagaje suficiente, y que un certificado elemental o superior, no constituye una garantía de ganancia.

Sin embargo, una vez que pasan de la intención a la realización, experimentan algunas sorpresas penosas.

Ante todo, deben saber esto:

Pretender ganar la vida cuando no se posee ninguna aptitud especial, es ir a sufrir decepciones, pues siempre se verá postergada por las profesionales, resultando así vano su esfuerzo.

Tomo por ejemplo un caso de los más comunes en el mundo en que actuó, y que mis colegas, los escritores, tienen a menudo ocasión de verificar.

Nosotros recibimos diariamente, pedidos de personas honradas que desean un empleo de secretaría, o trabajo de copias a máquina a domicilio.

Tenemos que responder el 99 por ciento con una negativa, porque la mayor parte de los escritores pasan sin secretario, más aún en tiempo de guerra, y en caso de necesitarlo se dirigen a los profesionales y no a los amateurs.

Un historiador, un sabio, un abogado, un político, buscarán para hacerse ayudar a personas con una instrucción especial que esté en armonía con el trabajo que se va a efectuar, y no a una señora distinguida, pero sin experiencia. Algunas nociones de dactilografía y estenografía son siempre necesarias, sin ser lo suficiente.

Yo quiero subrayar hoy la inferioridad inevitable de la trabajadora improvisada y el peligro de ciertas ilusiones.

A toda mujer que quiera ganar su pan, le es útil un oficio, un aprendizaje preliminar, un claro conocimiento de las dificultades y de los obstáculos que encontrará, y la firme voluntad de amoldarse y adaptarse a las nuevas condiciones de su existencia.

¿Quiere Ud. trabajar? Está muy bien, pero ¿en qué?

Es necesario que el trabajo que desea se acomode a su conveniencia.

Ud. quiere otorgarle parte de su tiempo y no todo el tiempo disponible, tiene condiciones, quiere las mañanas libres, o tantos días por semana, desea trabajar en su casa, no le conviene estar en relaciones con gente de tal medio social, no aceptaría Ud. un puesto en provincia, etc., etc.

O bien está Ud. dispuesta a aceptar cualquier situación con deberes y responsabilidades muy graves para sus facultades y sus medios.

Ud. teme no ser apreciada y no el ser incompetente.

Quiere, porque es mujer, tratos que sean de la más pura política mundana y no simplemente relaciones correctas entre el empleo y la empleada.

Le chocará que se le exija una estricta exactitud, y se le observen sus faltas, sintiendo una melancólica sensación de su poder femenino desvanecido...

Si Ud. es así, pobre jovencita o joven viuda a quien hasta ayer sonreía la vida y que hoy conoce las angustias del trabajo, los vencimientos a pagar, los trajes que hay que comprar con el dinero ganado; si está mal preparada para tan difícil tarea, haga ante todo un supremo esfuerzo e intrúyase Ud. misma.

Tratad de conocer vuestras aptitudes y vuestros defectos, la medida de vuestras fuerzas y el campo en que podeis actuar al alcance de las ambiciones de cada una.

Sabed que un oficio, como un arte, nos absorbe por entero.

Para dominarlo un día, para conseguir éxitos y alegrías, es necesario someterse a él completamente, diré más, hay que quererlo, entregándole parte de nuestra alma.

La más humilde función es interesante para el que la cumple a la perfección, haciendo honor a ella.

Todavía falta el ser capaz de cumplirla... Y, es la gracia que os deseo, como se dice al final de un sermón.

MARCELLE TINAYRE.

GALVARINO PONCE
DENTISTA
Cirugía y enfermedades de la boca.— Bandera 537.— Teléfono 776.

El origen de la mujer

He aquí el origen de la mujer, tal como nos lo refiere una sencilla y vieja leyenda sanscrita:

"En los primeros tiempos, Dios creó el mundo.

"Terminada la obra, reconoció, su grandeza, quedó contento de ella.

"Había algo, sin embargo, que faltaba en el admirable conjunto de seres y cosas, y Dios, después de reflexionar comprendió que aquello que faltaba era la mujer.

"Y procedió a crearla, pero se encontró con que no tenía material para ello; todo lo había gastado con prodigalidad en su obra, y el último resto lo había empleado en la creación del hombre. No había ya un solo elemento sólido.

"Entonces, Dios, contristado cayó en un profundo abatimiento, del cual salió en breve, pues, había encontrado la solución.

"Tomó la claridad de la luna y las ondulaciones de la serpiente, la constancia de la plantas trepadoras y la humildad de la hierba, la delicadeza de los tallos y la vid y el matiz aterciopelado de las rosas, la sumisión de la hoja y la ligereza del ciervo, la alegría de los rayos del sol y las lágrimas de la niebla, la inconstancia del viento y la timidez de la liebre, la vanidad del pavo, y la dulzura de la golondrina, la consistencia áspera del diamante y la suavidad aromosa de la miel, la crueldad del tigre y la mansedumbre del cordero, la blanca indiferencia de la nieve y el calor abrasante del fuego, la activa parlería de las olas y el sabio mutismo del desierto. Y uniendo todas estas cosas dió forma a una mujer, la cual llevó a la presencia del hombre, ofreciéndosela como un presente.

"Es tuya, le dijo.

"La mujer era hermosa y fué del agrado del hombre, que no había visto animal más bello en toda la creación.

"Pero pasados ocho días compareció ante Dios y le dijo:

"Señor, la criatura que me diste envenena mi vida, habla sin cesar, ocupa todas mis horas, se queja continuamente y siempre está enferma.

"Y Dios compasivo, recogió a la mujer y la guardó consigo.

"Pasados que fueron otros ocho días, el hombre compareció de nuevo ante Dios y díjole: "Señor, mi vida es muy triste desde que abandoné a esta criatura. Me encuentro muy solo. Y he recordado que me miraba frecuentemente de soslayo y que jugaba con placer entre mis brazos.

"Y Dios le devolvió la mujer.

"Sólo tres días habían pasado cuando Dios vió acercarse de nuevo al hombre.

"Señor, dijo, no comprendo bien lo que me pasa, pero estoy seguro de que la mujer me proporciona más pena que placer. Te suplico me separes de ella para siempre.

"Pero Dios irritado, exclamó: ¡Vete y no me molestes más!

"Y el hombre se alejó con el corazón lleno de dolorosa sorpresa murmurando: ¿Quién es esta criatura, y qué irá a hacer de mí? No puedo vivir con ella, ni separarme de ella tampoco."

L.

Armóna para baules

Haciendo uso de un baúl para embarques pesados, frecuentes en cortas distancias, y algunas veces aún para carga, una armazón como la que muestra el grabado evita muchos deterioros.

Está hecha de tablones de madera de fresno de 4 por 7|8 de pulgada, unidos con pernos de carruaje y tornillos. La tapa y el frente están dispuestos de tal manera que pueden abrirse y sacar el baúl. La cantidad de madera requerida depende del tamaño del baúl. Para uno pequeño se necesitan tres listones laterales.

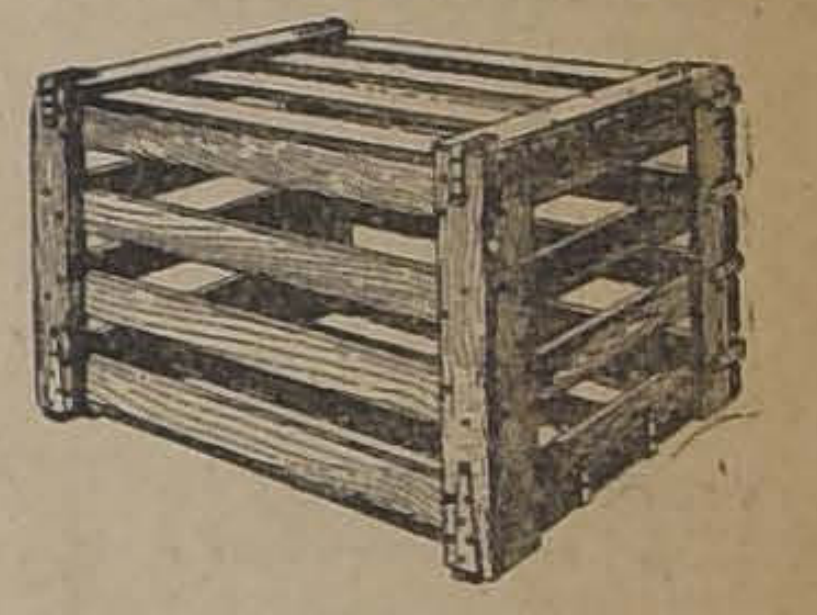

Hágase el fondo y los lados primero; las piezas de las esquinas están atornilladas a las piezas de los lados, de tal manera que sobresalgan 7|8 de pulgada. Hay que poner las cabezas de los tornillos en la parte interior.

Los lados están unidos a la base con escuadras de fierro y tornillos de remate. Se necesita unir el fondo con los lados y la tapa con escuadras de fierro. La tapa y el frente están unidos con bisagras giratorias de 3 pulgadas. Córtense las piezas para la tapa lo mismo que las del fondo. Cuando se mide el baúl deben tenerse en cuenta todas las salientes. Para abrir el armazón, muévanse los tornillos que sujetan las escuadras metálicas de la parte superior.

AGUA DE
PANIMAVIDA

Pídala en el centro por Teléfono No. 1890 a

Alfredo Blanchard

el importador de licores finos, cigarros Habanos y TE

Calle Bandera No. 176

Dr. GIANELLI
Especialidad en sífilis, piel, vías urinarias.
21 DE MAYO 562
Consultas: 1 a 6.

Instituto Agronómico
DE CHILE

QUINTA NORMAL DE AGRICULTURA

Para ingresar a este Establecimiento se requiere haber rendido quinto año de Humanidades y dar un examen de admisión.

Los Bachilleres en Humanidades son eximidos del examen de admisión. Los Bachilleres en Matemáticas y Bachilleres de sistema concéntrico pueden ingresar directamente al segundo año.

Matrícula.—Esta permanecerá abierta del 15 del presente, al 10 de Marzo, de 9 a 11 horas y de las 14 a las 17 horas.

Exámenes de admisión. — Estos tendrán lugar del 10 al 15 de Marzo.

Las clases principiarán a funcionar el 17 de Marzo.

Prospectos y mayores datos pueden solicitarse en el mismo Establecimiento o por correspondencia al Director General de los Servicios Agrícolas, Casilla 31 D.

LA DIRECCION.

Santiago, 14 de Febrero de 1919.

¡ATREVETE VALIENTE¡

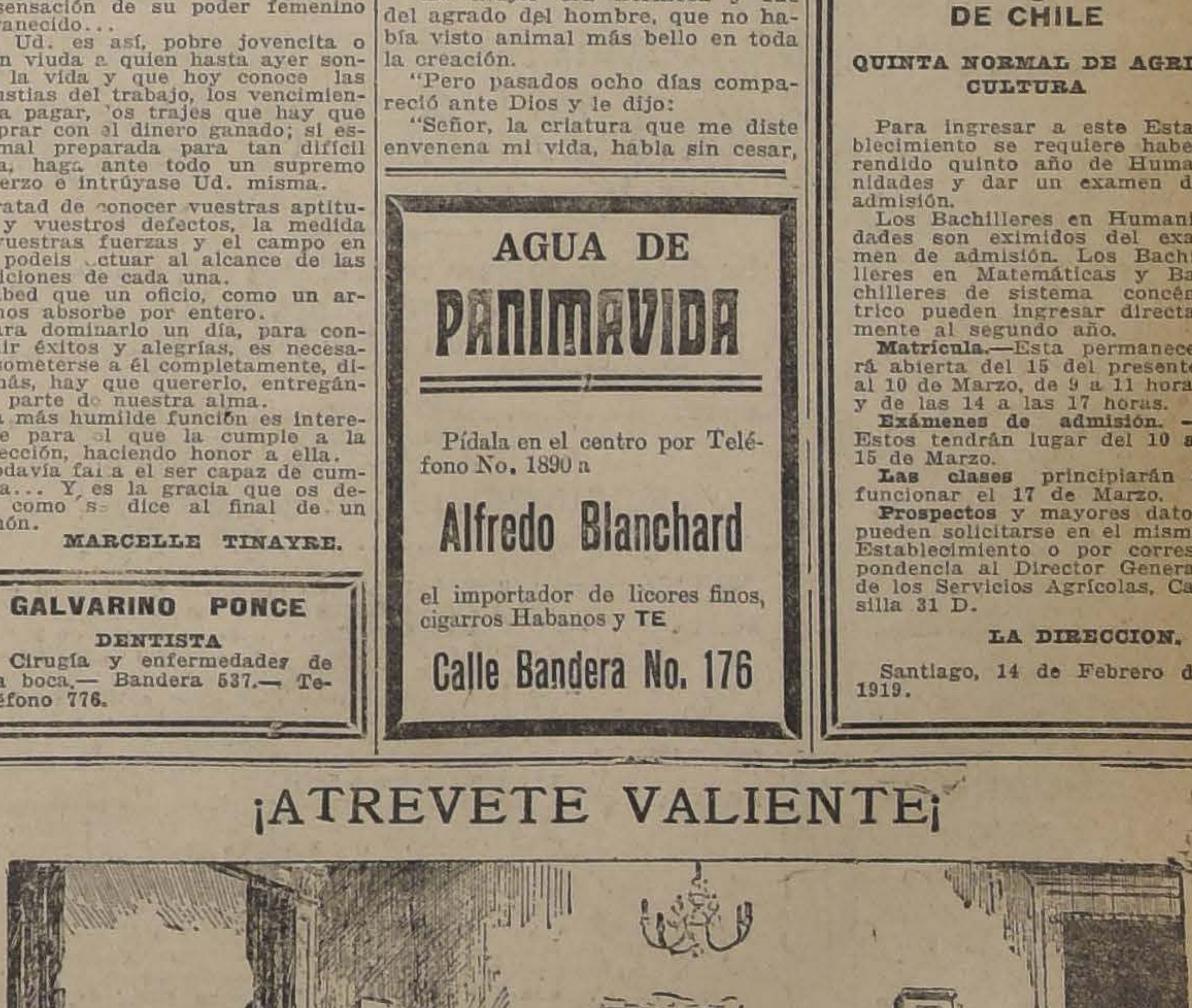

LOS RECLUTAS QUE HAN REGRESADO DEL FRENTE A SU COMPAÑERO.—Vamos, John, adelántate tú que siempre te distinguías entre las tropas avanzadas ¿por qué vacilas ahora?

RAULI TONELERO

EXTRA SECO del por 5 hasta de 3 x 14 tiene 200,000 pulgadas disponibles que realizo a bajo precio, consulte Ud. no perderá su tiempo.

Barraca Iberia MATUCANA 745 entre San Pablo y Rosas **Fco. García Paz**

EMPRESA

FORLIVESI

de Pompas Fúnebres
SE TRASLADÓ a
Compañía
1037-1041
entre Plaza y Bandera
EDIFICIO ARZOBISPAL
Teléfono Inglés 377
JUAN FORLIVESI

Se avisa al público que esta casa nada tiene que ver con otra instalada en el antiguo local que ocupó esta Empresa, NI TIENE SUCURSALES.

La Central

POMPAS FUNEBRES

Empresa notamente chilena reconocida ya por el público como la más seria e importante del país.

Dirección:

Merced esq. San Antonio

(Frente a Daube). Teléfono 595

Atiende personalmente el gerente.

CARLOS VALENZUELA SILVA

POMPAS FÚNEBRES

LA SANTIAGO

SAN DIEGO 15, TELEF. 2653.
SUCURSAL: ARTURO PRAT Esq. Av. MATTA. TELEF. 6106

Servicios desde 35 a $ 3,000. Ataúd y carroza blanca desde 30 pesos. Urnas metálicas y maderas finas.

Servicios nocturnos sin recargo.

RICARDO GAMBOA VIVAR

POMPAS FÚNEBRES

Empresa Zenteno

Delicias 2684, casi esquina Molina (cuatro cuadras Estación Central)

TELEFONO INGLES 524

Nuestros servicios son presentados en forma insuperable y a los precios más bajos. Sin recargo hacemos todos los trámites de sepultación. Atiende personalmente.

CARLOS ZENTENO LOYOLA

DEFUNCION

Sociedad Fermín Vivaceta

Habiendo fallecido nuestro meritorio socio jubilado don **HIPOLITO DELGADO** citamos a nuestros consocios y amigos e invitamos a las instituciones amigas a los funerales que tendrán lugar hoy Lunes, a las 4.30 P. M., saliendo el cortejo de la Avenida Matta esquina de San Diego, Cité Fernando 1124.

LOS SECRETARIOS.

MARMOLERIA

S. CEPPI

Castro, 78 Casilla, 1233
Teléfono Inglés, 355
Dirección Telegráfica.
"Coppermano"
SANTIAGO (Chile)

28 - b

Sociedades Anónimas

Banco de la Industria y del Comercio

Autorizado por Supremo Decreto N.o 1865, de 19 de Julio de 1918

CONSEJO DE ADMINISTRACION

D. ALIRO MONTERO R., Presidente
D. EDUARDO CHARME.
D. ALFREDO JOHNSON GANA.
D. EDUARDO BRESCIANI.
D. GINO GIRARDI.
D. LUIS MANUEL RODRIGUEZ A.
D. SANTIAGO GARCIA HUIDOBRO, Vice-Presidente.
D. RAMON CORBALAN MELGAREJO.
D. JUAN E. OPORTOT.
D. TOMAS ROA PEREZ.
D. DOMINGO FIGUERAS

D. Carlos Salinas O.,
DIRECTOR-GERENTE

Capital autorizado. . . .	**$ 5.000,000.00**
Capital efectivo.	**2.000,000.00**

TASA DE INTERESES

A la vista y en cuenta corriente. .	3%
Consignaciones Judiciales.	3%
A tres meses plazo.	5%
A seis meses plazo.	7%
A un año plazo, pagaderos los intereses por mensualidades	8%

El Director-Gerente.

BANDERA ESQUINA DE MONEDA

11971-17-b

"LA UNION NACIONAL"

COMPAÑIA INTERNACIONAL DE SEGUROS GENERALES

Oficina Matriz.— Santiago, Moneda 1128

TELEFONO 2625.—CASILLA 18-D

DEPARTAMENTO DE VIDA

Pone en conocimiento de sus Asegurados que el Viernes 21 del corriente, a las 16 horas, se efectuará en los salones de la Compañía y ante el Notario don Luis Cousiño T., el cuarto Sorteo Semestral de las Pólizas con la Cláusula de Amortizaciones.

Sólo entrarán en Sorteo las Pólizas que estén al día en el pago de sus cuotas, los que tengan alguna de ellas sin pagar, pueden hacerlo antes de la fecha indicada en la caja de la Compañía.

Santiago, Febrero 14 de 1919.

S. LEWIN,
Gerente.

11974-21-b

Mines de Cuivre de Naltagua

45 - ALMIRANTE BARROSO - 45

Se compran minerales de Cobre de 7 o/o arriba, desde Tiltil inclusive al sur, puesto en desvío Riesco, Estación Yungay o en Estación de Providencia.

Cotización válida desde el 17 hasta el 24 de Febrero de 1919

PRECIO DEL 10 o/o... $ 5.20 qqm.
ESCALA.................. ,, 0.95 qqm.

AZUFRE.	—Se paga $ 1 moneda corriente por unidad y por tonelada arriba de la ley de Cobre.
PLATA	—Se paga toda la plata contenida arriba de 100 gramos por tonelada de mineral según el precio de la revista Jackson.
ORO	—Se paga todo el oro contenido arriba de 3 gramos por tonelada de mineral a razón de $ 1 oro de 18 d. el gramo.
INSOLUBLES.	—Se castiga $ 1 moneda corriente por tonelada por cada unidad arriba de 30 o/o.
PIRITAS.	—Se paga $ 30 moneda corriente por tonelada de 20 o/o de Azufre. Escala de subida $ 1 moneda corriente por unidad en tonelada. Escala de bajada $ 2 moneda corriente por unidad. El cobre contenido arriba del 1 o/o, se paga a $ 5 moneda corriente la unidad en tonelada. Por la plata y el oro, mismas condiciones que para los minerales. Cada unidad de insolubles arriba de 20 o/o se castiga con $ 1 moneda corriente en tonelada.

VIDRIOS Y CRISTALES

10,000 CAJONES VIDRIOS PLANOS.

20,000 METROS CRISTALES

acaban de llegar para entrega y colocación inmediata, por mayor y menor. Se atienden pedidos de provincias.

Consulten precios en esta Casa la más acreditada en su ramo, fundada el año 1873.

VIDRIERIA ITALIANA

CALLE ESTADO 149. — TELEFONO 1160. — CASILLA 358. — ESTEBAN DELL'ORTO

C. S. A. V.

Compañía Sud-Americana de Vapores

VIAJES DIRECTOS Y RAPIDOS A CRISTOBAL EN 14 DIAS

Los siguientes vapores saldrán próximamente para la ZONA DEL CANAL (CRISTOBAL).

Vapor "LIMARI", capitán Suárez, el MIERCOLES 19 DE FEBRERO, a las 16 horas.

Vapor "AYSEN", Capitán Rasmussen, el MIERCOLES 26 DE FEBRERO, a las 16 horas.

Harán escalas en COQUIMBO, ANTOFAGASTA, IQUIQUE, ARICA, MOLLENDO, CALLAO, SALAVERRY Y PAITA. Después de atravesar el Canal, llegarán a CRISTOBAL el 5 y 12 de MARZO, respectivamente.

Tendrán espléndidas conexiones con vapores para Europa y con las lujosas naves de la UNITED FRUIT C.o, QUE ZARPAN DE CRISTOBAL PARA NEW YORK Y NEW ORLEANS.

En Antofagasta y Arica combinarán con los trenes internacionales a La Paz, que salen los días Sábados y Lunes, a las 19.50 y 16 horas, respectivamente.

VAPOR PARA ETEN

El vapor "MAIPO", Capitán Oyarzún, saldrá para ETEN, e intermedios, el SABADO 8 de FEBRERO, a las 16 horas, con escala en COQUIMBO, Huasco, Caldera, Chañaral, Taltal, ANTOFAGASTA, Gatico, Tocopilla, IQUIQUE, Caleta Buena, Pisagua, ARICA, Ilo, Mollendo, Chala, Pisco, Tambo de Mora, CALLAO, Huacho, Supe, Huarmey, Casma, Samanco, Chimbote y SALAVERRY.

ONTERE PLAZA, Gerente.

AGENTE: Carlos Rogers, Bandera esquina Moneda.—SUB-AGENTES: Santiago H. Spencer, Huérfanos 948; Expreso Villalonga, Agustinas 848 y Compañía de Trasportes Unidos, Estado esquina Delicias.

Línea de Vapores Gonzalez, Soffia y Cía.

VAPOR RAPIDO AL NORTE

El vapor nacional de pasajeros

"TALTAL"

saldrá de VALPARAISO en viaje rápido el **Miércoles 19 de Febrero, a las 16 horas**, haciendo escala en COQUIMBO, TALTAL, ANTOFAGASTA, IQUIQUE y ARICA.

Recibe carga desde el Martes 18 de Febrero.

También recibe carga en lanchas propias y valor declarado firmando los conocimientos en tierra.

PASAJEROS.—Magníficas comodidades para pasajeros de cámara y cubierta. Elegantes y cómodos departamentos independientes con todo servicio. Cocina de primer orden, absoluta limpieza y esmeradísima atención a bordo.

Por fletes y demás pormenores verse con:

RODRIGO DONOSO GRILLE
Galería Alesandri 237-B. — Teléfono 2206
SANTIAGO

GONZALEZ, SOFFIA Y CIA.
Blanco 681, nuevo. — Teléfono 872
VALPARAISO

11998-18-b

COMPAÑIA DE EMBARQUES Y TRASPORTES

SOCIEDAD ANONIMA COMERCIAL

EMBARQUES Y DESEMBARQUES

Capital autorizado. . .	$ 1.000,000
Capital pagado. . . .	400,000

CONSEJO DE ADMINISTRACION

Presidente	Vice-Presidente
Sr. CONSTANTE ESPONDA	Sr. EDMUNDO LAMOTHE

Directores

Sr. FELIPE NESTARES
Sr. FERNANDO GANDARA P.
Sr. JORGE DUTREY
Sr. HERMENEGILDO GUTIERREZ.

Director-Gerente
Sr. JOAQUIN DE LA PIEDRA

OFICINAS DE LA COMPAÑIA

Calle Blanco N.° 1242
Casilla 1497.—Teléfono Inglés 1227
Dirección telegráfica "Coembar"
VALPARAISO

Ferrocarril Trasandino de Chile

Servicio Internacional de Carga

Se pone en conocimiento de los exportadores y del comercio en general que, desde esta fecha queda abierto el Registro de Peticiones de Vagones para el transporte de carga a la República Argentina durante el mes de Marzo.

Las peticiones de Vagones deben dirigirse a la Gerencia del Tráfico de este Ferrocarril en Los Andes, en los formularios que están a disposición de los interesados en la Secretaría de la Gerencia en Los Andes y en la Oficina del Agente del Ferrocarril Transandino en Santiago (Morandé 291, Casilla 198).

La carga inscrita en el Registro antes de cerrarse éste, el día 22 de Noviembre próximo pasado, y todavía no despachada, no debe incluirse en los nuevos pedidos.

Si en el día 1.o de Marzo queda todavía por despacharse alguna parte de la referida carga ya inscrita, tendrán éstas mercaderías preferencia sobre otras de la misma clase inscritas, en conformidad con esta circular.

Los Andes, 15 de Febrero de 1919.

J. H. WHITE.,
Gerente General.

Realizamos a muy bajo precio

Dos Azufradoras a tracción "Unique"

Una partida de mangueras de goma, la mejor clase importada, de 25, 30, 35, 40, 45 y 50 milímetros; y

Barniz especial para bronce (Lacre)

Datos: Oficina 338, Bolsa de Comercio
Casilla 111-D

18-b

MUEBLES

Gran ocasión en juegos dormitorio, comedores, salón y escritorio en todos estilos.

SAN DIEGO 31

MUEBLERIA EL CARMEN

NOTA.— Con un 30% de rebaja sobre el precio de fábrica encontrará usted catres de bronce, fierro y parrilla.

11975-28-b

AVISOS DE REMATE

REMATE QUINTA MEIGGS

Por acuerdo de los herederos de la señora Ismenia Soruco de Toro, se rematará el

VIERNES 14 DE MARZO, A LAS 4 P. M.

ante el juez compromisario don Alejandro Valdés Riesco, Moneda 665, la propiedad ubicada en Santiago, Delicias 2348 y Manuel Montt 2355, conocida con el nombre de Quinta Meiggs. Tiene una extensión de 9,280 metros cuadrados; cuatro construcciones independientes, que son: gran chalet central, cocheras y caballerizas, pabellón y conservatorio. El chalet central es una construcción cómoda, de gran lujo y muy acabada, traída de Estados Unidos. La considerable superficie del terreno permite vender la parte que da frente a la Alameda, dejando una espaciosa entrada, como tienen otras propiedades en Santiago. Esta parte del terreno puede venderse en $ 250,000 y la que da a Manuel Montt en $ 120,000. Quedaría así el gran chalet central con una extensión de más de 5.600 metros cuadrados por el precio de 160,000, siendo que importó más de medio millón de pesos oro en Norte América.

Ha sido tasada esta propiedad por los ingenieros don Ricardo Larraín Bravo en $ 778.200 y don Enrique Terry en $ 998,674. Saldrá a remate por el bajo

MINIMUM DE $ 530,000

La propiedad reconoce una deuda hipotecaria y se pagará al contado doscientos cincuenta mil pesos. Puede ser visitada de 2 a 5 P. M. Bases y antecedentes en el estudio del partidor y en la Notaría de don J. Vicente Fabres.

REMATE

DE LAS EXISTENCIAS DE MADERAS Y GALPONES DEL DEPOSITO DE MADERAS

Providencia núm. 1458

Próximo a la Av, Pedro Valdivia

Mañana Martes 18 de 9½ a 12

Y DE 14 HORAS ADELANTE

POR ORDEN DE SU DUEÑO

HAY:

Gran surtido de maderas de roble pellín de 2x4, 2x3, 2x2, 3x4, 4x4 pulgadas.

Lingue: de 1|2x10 y de 1x10. Tablas de laurel y de álamo acepilladas y en bruto, de 3|4x5 1|2, 1|2x4 1|2, de 1x4 1|2, de 1 1|2x3; de 1x4, 1x8, 2x3, etc., id. de raulí de 1|2x4 1|2, 1x4 1|2 machihembrado. Otras maderas: biguetas de álamo, vigas, pasamanos, guardapolvos, pilastras, frisos. Gran partida de tablas de álamo machihembradas. Suples de álamo, talones. Gran partida de molduras diferentes dimensiones y clases. Listones de laurel, pestañas, collerines, junquillos, mangos de escobas, mangos de plumeros. Puertas, ventanas, basas de piedra diferentes dimensiones. Balaustros, batientes, juegos de patas de roble, etc.

Dos galpones con 300 planchas de fierro galvanizado de un uso de 6, 7, 8 y 9 pies. Enmaderación de roble. **Maquinaria:** una Tupí Framag con su contra-eje. Una acepilladora Framag con su contra eje.

A la vista desde hoy Lunes, de 9 a 11 y de 14 a 18 horas.

VICTOR ARAYA L.

Martillero de Hacienda.

18-B.

Remate Judicial y Voluntario

DE MENAJES DE CASAS, UN AUTOMOVIL OVERLAND ULTIMO MODELO, UN COCHE AMERICANO, Etc.

AGUSTINAS No. 865

El Miércoles 19 del pte. de 9½ a 12 y de 13.30 adelante

Por decretos judiciales, sucesiones y consignatarios

—— HAY ——

Automóvil Overland en perfecto estado, garantido de 35 H. P.

Un coche de cajón para el campo.

Un piano vertical marca J. G. Jamler.

Un piano eléctrico.

Dos pianos de estudio, pisos y bancos para íd.

Tres Pianolas de diversas marcas, 3 amoblados Mouquett, 1 íd. Luis XV, varios de diversos estilos, cortinajes de felpa, género y seda, mesas de centro y de arrimo caoba y jacarandá, columnas y pedestales, adornos, figuras y pedestales, estatuas de mármol, terracotta y bronce, alfombras de 1 pieza, bruselas y tripe cortado, cuadros al óleo, grabados de acero, oleografías, jardineras, cubre-piano de seda, lámparas eléctricas y a gas, espejos biselados con marcos dorados, íd. Venecianos, gramófono de salón con piezas, estantes para música, piezas para autopiano, etc.

ESCRITORIO.— 6 escritorios ministros, medio íd. y parados, pisos para íd., cajas de fondo, prensas de copiar con pedestales, estantes para libros de 1, 2, 3 y 4 cuerpos con y sin vidrio, 3 amoblados estilo Mission e Inglés tapiz cuero, chaiselong tapiz pegamoid, escritorio para señora de nogal, archivador enchapado en nogal con 20 cajones, sillón jiratorio, 1 colección de "Zig-Zag" y libros en francés de diversos autores, cortinajes, lámparas, etc.

COMEDOR.— 5 juegos estilo Renacimiento, Imperio e Inglés, mesas correderas de nogal y encina, mesas fijas, sillas de respaldo alto, enjuncadas tapiz cuero y asiento de madera, 10 sillas estilo americano, aparadores y trinches sueltos con mármol y espejos, carpetas de felpa, manteles y servicio de mesa, loza inglesas, loza suelta, cristalería, plaquées, cuchillería, servicio para pescado, trinchantes en estuche, relojes de pared, cuadros de fruta, mueble trinchante para comedor, lámparas, alfombras, cortinajes, etc.

DORMITORIO.— 5 juegos compuestos de ropero, peinador, cómoda y velador con mármol y espejos, guardarropa y roperos de 1 y 2 cuerpos, peinadores, cómodas y veladores con y sin mármol sueltos, catres de fierro con bronce, cunas y coches para guaguas americanos e ingleses, marquesas con sommiers forrado, colchones de lana y mezclados, almohadas, frazadas, chaiselongs, muebles para toilett roble americano, biombos pintados, servicios lavatorios de loza y fierro enlozado, bidet con mueble, cuadros religiosos, etc.

VARIOS.— 1 estantería para peluquería de 8 tocadores, baños de fierro enlozado en perfecto estado con dos llaves, lavatorios con desagüe, de loza y de 1 llave, sillas de montar, capas para caballos, arneses, W. C. portátil, 1 estantería para lavandería, cocinas económicas y a gas, calentadores para baño, baúles de viaje, mesones, 1 billa inglesa, excusados silenciosos, letreros, etc.

A la vista desde hoy de 9 1|2 a 12 y de 14 a 18 horas.

Victor Araya L.,
MARTILLERO PUBLICO Y DE HACIENDA.

LA NACION

Santiago, 17 de Febrero de 1919

EN EL CAMINO DE LA PAZ

El uso histórico del vocable "Liga", induce, de ordinario, en error a los que estudian el proyecto de Wilson; desde el momento que con este nombre se han conocido siempre organizaciones encaminadas a hacer frente a algún enemigo común o a obtener algún propósito para cuyo logro se asocian varias potencias.

En las Conferencias actuales de Paz, este hecho no pasó inadvertido, porque hace pocos días anunció el cable que se había resuelto cambiar el nombre del Comité encargado de estudiar el problema de la "Liga de las Naciones", por el de "Comité de la Sociedad de las Naciones".

Es verdad que el propósito de fundar sobre sólidas bases la paz del mundo, no es un anhelo, que puedan monopolizar los países triunfantes en la guerra que se está liquidando, y que parecía más de acuerdo con las proyecciones que los medios ideados habrían de tener, la celebración de una Conferencia Universal que los estudiara libre y detenidamente; pero no se puede olvidar que el peligro de una nueva guerra estaba precisamente en la liquidación de la actual, y, entonces, se explica que se sacrificase la mejor forma de organizar la Sociedad de las Naciones a la necesidad de organizarla antes de que la liquidación comenzase y como medio de evitar las dificultades que se produjeran en el curso de ella.

Al parecer, pues, y por la forma en que será acordada la Constitución de la Sociedad de las Naciones que motiva estos artículos, participa de los caracteres de un pacto defensivo entre las potencias que lo subscriben; pero las disposiciones mismas de este histórico documento demuestran que sus miras son más elevadas.

Veamos el ejemplo de una Liga remota y pesemos las diferencias que presenta con la Sociedad de las Naciones:

"Después de las batallas de Salamina, de Platea y de Micala, los atenienses dirigieron sus esfuerzos a formar una vasta confederación, que impidiera toda vuelta ofensiva de los persas y hasta fuera capaz de expulsarlos lejos de las costas del archipiélago, quitándoles las ciudades griegas de Asia Menor. Los triunfos militares de Simón y la diplomacia de Arístides, tuvieron por resultado agrupar a su alrededor casi todas las ciudades marítimas del Mar Egeo, y así nació una **Liga**, que señala la tentativa más seria de los griegos para llegar a la unidad política. Esta Liga estaba colocada bajo el protectorado de Apolo y tenía su centro en la Isla Sagrada de Delos. Tenía también un Consejo Federal que se reunía periódicamente. Cada ciudad aportaba barcos y soldados o una contribución anual.

A la larga, la Confederación de Delos cambió de carácter. Cuando los aliados se dieron cuenta de que los persas no tenían flota en el Archipiélago, ni guarniciones en las costas, se sintieron tentados a creer en la inutilidad de su unión para lo sucesivo y el lazo federal comenzó a aflojarse". Paul Giraud. "Vida pública y privada de los griegos".

Hemos escogitado esta Confederación de Delos, por las muchas semejanzas que presenta con la organización actual de la Sociedad de las Naciones. Allá como aquí, se estableció un Consejo Federal; allá como aquí, las naciones deben contribuir con barcos y con tropas en el caso de necesidad; en una y otra parte, por fin, se fija una contribución a cada pueblo para los gastos comunes.

La diferencia está, entonces, en los fines. Mientras los atenienses buscaban sólo alejar a los persas y defenderse de ellos, la Sociedad de las Naciones busca el imperio de la paz, y dispone de un ejército para impedir las guerras: uno era un fin particular y transitorio, el otro es un fin universal y permanente.

Si los aliados hubiesen acordado únicamente un pacto para defenderse de Alemania y sus colaboradores, tal vez la suerte de esta Sociedad hubiese sido la misma que la de la Confederación de Delos. Una vez que hubiese predominado el convencimiento de que Alemania no podía restaurarse militarmente a la altura de sus rivales, se habrían aflojado los lazos de unión y la Sociedad habría desaparecido. Pero la gran fuerza que mantendrá en vigor las disposiciones de la Constitución Mundial, será el interés por la paz y la aversión por las guerras; interés y aversión que el progreso del nuevo concepto del Derecho Internacional acentuarán de día en día.

No impone el proyecto un medio determinado para solucionar los conflictos internacionales, ni las grandes Potencias se reservan, en ningún caso, el derecho de indicar la fórmula de solución a que debe acudirse. Por el contrario, la Constitución consagra ampliamente el derecho de los pueblos para constituir arbitrajes absolutamente agenos a la Sociedad de las Naciones y a sus órganos constituídos; para entregar sus disputas a Comisiones Internacionales de Investigación; para acudir al Consejo Ejecutivo de la Sociedad de las Naciones o a la Asamblea de Delegados.

La mente del proyecto, es, sin duda alguna, amplísima en cuanto a los medios pacíficos que las partes puedan escogitar para resolver sus dificultades; pero es categórica y terminante en cuanto a prevenir toda posibilidad de que una disputa entre dos naciones pueda resolverse por medio de las armas.

La soberanía nacional, entonces, no está limitada en el proyecto de Constitución de la Liga de las Naciones nada más que en un punto, cual es la prohibición absoluta de resolver las diferencias internacionales por medio de la guerra.

No obliga tampoco la Constitución de la Sociedad de las Naciones a afiliarse en ella; pero la circunstancia de no estar incluídos entre los países que forman la Sociedad no es argumento para que alguna nación pueda conservar el derecho de hacer la guerra a su arbitrio. Las Potencias asociadas ejercerán siempre, con los medios que crean adecuados, la presión necesaria para evitar las guerras, sin importar la condición o posición del país que pretenda provocarlas.

Pero no parece posible que haya países que crean prudente substraerse de formar parte de esta Sociedad, porque se ha estipulado, también, una serie de franquicias aduaneras y otros beneficios, que más tarde se precisarán, y que responden al propósito expresado en el preámbulo del proyecto, en orden a fomentar la cooperación internacional. El país que no participase de la Sociedad, no participaría tampoco de esta cooperación y posiblemente tendría toda clase de perturbaciones en su comercio.

El ingreso a la Sociedad es facultativo; pero las circunstancias en que ella se presenta lo hacen obligatorio.

Agricultura

EL CULTIVO DE FREJOLES

El cultivo del frejol con carácter industrial y practicado por cuenta del dueño o arrendatario del suelo, va tomando cada día mayor incremento en el país, con lo cual ya se ha entrado en la vía del progreso en esta importante rama de la explotación agrícola y se ha podido comprobar la exactitud de los datos proporcionados al respecto durante las largas campañas de propaganda que hemos hecho en este sentido.

Es realmente satisfactorio para quien se ha preocupado de estas cosas, ver hoy en día los numerosos cultivos de frejoles que hay en los terrenos vecinos a la línea del ferrocarril en que se ven potreros cultivados únicamente de frejoles (sin el agregado del maíz que tanto ha costado hacer abandonar) bien sembrados en hileras y cultivados con cierto esmero. He conversado con algunos agricultores y me han manifestado que el resultado económico del cultivo en esta forma supera al del cultivo asociado, sin tomar en cuenta que se evitan todas las dificultades inherentes a los cultivos asociados y sé que traducen en disminución de cosecha, pérdida de tiempo y de cosecha por diferencia de tiempo en la madurez de ambos productos y dificultades en el trabajo de limpias, etc.

Ya nuestros agricultores han comprobado que nuestra propaganda tenía razón al estimular el cultivo del frejol solo y esperamos que ésta benéfica práctica ha de continuar extendiéndose a todo el país y sólo veremos cultivo asociado de maíz y frejoles en los huertos de inquilinos y de las casas de haciendas que es donde conviene practicarlo.

Si esta práctica aconsejada ha resultado buena, es natural que ensayen otras más que tienden al progreso de este cultivo y poco a poco se irá comprobando que todas las prácticas que hemos aconsejado tienen su razón de ser y todas tienden a mejorar las condiciones de nuestra producción.

Por ejemplo, conviene que se propaguen las variedades de frejoles enanos sobre las guiadoras, pues las ventajas son por demás evidentes y esta reforma es indispensable impulsarla de preferencia.

Al lado de la gran importancia que tiene la variedad de semilla que sembremos está la distancia a que debemos espaciar las hileras de siembra, pues ésta varía según el desarrollo de las plantas y a este respecto se nota que no siempre se parte de esa base sino de la costumbre general de sembrar los frejoles a una distancia dada.

También es indispensable hacer una media aporca a los frejoles después del primer riego, pues si bien esta práctica impide que se de el riego tendido como se hace en la actualidad, obligando a dar el riego por hileras, como a las papas, en cambio tiene de ventaja que impide que las matas se tiendan por el peso de la vegetación, la mata se forma a mayor altura del suelo y las vainas de frejoles no alcanzan a quedar en contacto con el agua al momento del riego lo que impide que se produzca la pudrición de una parte de la cosecha como ocurre en la actualidad. Esto tiene más importancia aún para las variedades guiadoras que toman gran desarrollo y se tienden en el suelo.

Estas prácticas tan fáciles de propagar, con un poco de vigilancia, cuidado y constancia de parte del propietario tendrán como resultado práctico un mejor rendimiento, mejor calidad de grano y mayores facilidades para los cultivos. No se diga que la aporca será muy difícil, pues ésta debe practicarse por medio del cultivador Planet que debe existir en todos los fundos chacareros en tal proporción como los arados que se necesitan para cultivar dichos suelos.

Estamos en condiciones de ser un país gran exportador de frejoles y su precio es más remunerador que el del trigo, siempre que elijamos buenas variedades de exportación y emprendamos el cultivo en las mejores condiciones para obtener el máximun de resultado. Hoy en día que necesitamos aumentar nuestras fuentes de producción y el volúmen de nuestras exportaciones de producción nacional, nada está más indicado que el frejol que también tiene un amplio mercado mundial y cuya producción por muy grande que sea nunca habrá peligro de perderla.

Nuestra producción de frejoles en los mejores años ha llegado a 500,000 quintales métricos con una exportación alrededor de la mitad de esa suma y le hemos destinado unas 35,000 hectáreas a su siembra. Cuando tenemos varios cientos de miles de hectáreas de terrenos de riego que podemos destinarle con mejor resultado económico que sembrando trigo es concebible que pensemos en estimular el desarrollo de este cultivo por todos los medios posibles. Eso sí que hay que dar preferencia a las variedades enanas o de poco desarrollo y también a las variedades cuyo grano se acepte para la exportación, pues el consumo interno es limitado y si se hiciere una gran cosecha de frejoles de color no aceptado para la exportación, correríamos el peligro de una pérdida por exceso de producción.

Las variedades de exportación son todos los frejoles blancos y de preferencia los coscorrones, caballeros, flageolet, milagros, pallares, etc., y de los de color los bayos que siempre tienen menos mercado que los frejoles blancos.

Cualquiera información agrícola se da gratuitamente a quien escriba a Santiago. — Casilla 40-D.

ROBERTO OPAZO G.

Crítica Literaria

"SCRIBENDI RECTE SAPERE E ST ET PRINCIPIUM ET FONS".
HORATIUS.

EL PROBLEMA DEL NORTE

"La Cuestión del Pacífico". Clamores de Intervención Diplomática, por **Joaquín Walker Martínez**, Santiago de Chile, 1919. Imprenta Chile. In-8.o de 96 p.; rústica.

Emilio Bello C. Anotaciones para la historia de las negociaciones diplomáticas con el Perú y Bolivia. 1900-1904. Santiago de Chile, 1919. Imprenta, Litografía y Encuadernación La Ilustración. In-8.o de 217 y (1) p.; rústica.

Estos dos folletos llegan en momento oportuno a fortalecer la defensa de Chile ante el mundo civilizado.

Cuando para nosotros el horizonte internacional se presenta ensombrecido y cuando por doquiera recrudece la campaña de envidias y desprestigio que mueven contra nuestra patria los vencidos del 79 y éstos se preparan a recoger el fruto de las arterías, falsificaciones e indignos lloriqueos en que viven desde hace cuarenta años, tiempo es de que a su turno Chile alce la voz para defender su actitud y propósitos, para justificar sus derechos y una vez más anonadar a sus irreconciliables enemigos. Es tiempo de que vuelva a vencer, esta vez por la fuerza de la razón, aún más invencible que las armas que un día hicieran tremolar en Lima el pabellón chileno.

A la propaganda asalariada y parcial que el oro del Perú extiende por toda América y Europa, empieza a contraponerse otra más eficiente y de mejor ley, porque se funda en lo que ningún sofisma, ninguna declamación o mujeril quejumbre puede enervar: la justicia y la verdad.

Artículos de prensa, opúsculos, conferencias, historias, comités de propaganda, labor diplomática, han ido ilustrando el criterio del público nuestro y del extranjero acerca de estos problemas, indicando su origen y evolución, historiando los convenios internacionales y las tentativas de arreglo, señalando los puntos de controversia y las inadmisibles exigencias con que desde la hora de suscribir el pacto de Ancón, ha procurado el Perú imposibilitar el cumplimiento de su cláusula esencial.

Larga y accidentada historia. El duelo diplomático ha tenido por redondel a la América entera. Hoy se le transporta al Viejo Mundo, llevando a esos pueblos que acaban de escapar a la mayor catástrofe que presenciaran los tiempos, la distracción de resolver en sus ratos de ocio esta charada internacional. El infatigable tesón de nuestros contendores pretende utilizar las negociaciones de la paz europea para arrastrarnos ante el tribunal de los pueblos y obtener de él un apoyo que ni las armas, ni los recursos más o menos habilidosos del espionaje y la mentira y el robo de documentos, ni las florentinas insidias, han conseguido darle en este continente.

Contra este plan y sus resultados se dirigen los libros de que me ocupo. Ambos folletos concurren a demostrar el fracaso de todas las tentativas peruanas en pro de una intervención extranjera en el conflicto del Norte, fracaso que, puede ya afirmarse, ha establecido jurisprudencia en el problema de Tacna y Arica. Uno y otro opúsculo pintan con los mismos colores y aprecian en forma análoga el rumbo y métodos de la diplomacia peruana durante los últimos decenios. Historia llena de enseñanzas y que retrata fielmente esa política internacional extraviada por un rencor eterno, refractario a todo arreglo que no sea la total renuncia de Chile a sus más legítimas expectativas y derechos.

A un primer empeño de provocar la intervención de Brasil y Argentina, hecho a raíz de las derrotas iniciales y que fracasó por la actitud levantada del Imperio, sucedió el recurso a Francia y a la gran República norteamericana. Se las solicitó en toda forma, tocando todos los resortes, moviendo todos los intereses, estimulando todas las codicias. Por un tiempo brilló para el Perú el sol del éxito: Blaine, Trescott, Hurlbut, ampararon fervorosamente su causa. Pero a poco sobrevino nuevamente el fracaso: la diplomacia chilena cortó esa madeja de intrigas y obtuvo que Estados Unidos volvieran a la debida neutralidad.

Hasta aquí llega la historia narrada por el señor Walker, que en sus breves pero vigorosas páginas trae los datos esenciales, documentos de alto interés y valiosas impresiones de espectadores imparciales, como el distinguido jurisconsulto mejicano don Ramón Prida, de quien transcribe un luminoso juicio. El señor Walker describe la política interna del Perú durante la guerra, la influencia de ella en las estipulaciones del tratado de paz y las evoluciones que sufrieron sus cláusulas antes de asumir la forma definitiva. Esa historia es elemento capital para interpretar el pacto de Ancón. En el curso de su trabajo, llega el señor Walker a demostrar más que la inoportunidad, la improcedencia de una intervención extranjera en conflicto como el de Chile y Perú que, siendo meramente electoral, reglamentario, ni siquiera alcanza a ser diplomático.

No desalentado por ninguna derrota, vuelve el Perú a renovar por tercera vez sus empeños; nos aguarda a las puertas del Congreso Panamericano de Méjico (1901). Preséntase ahí acompañado por una media docena de repúblicas amigas; prepara cuidadosa, pérfidamente el terreno, con ambiguas convocatorias de vago temor; propone votos sorpresivos; suave y traidoramente organiza el arbitraje obligatorio y retroactivo, y con toda la violencia que permite la cortesía diplomática, procura asestarlo contra Chile. También esta vez casi toca el Perú la cumbre de sus anhelos; pero de nuevo la roca vuelve a rodar con él hasta el fondo del abismo. La energía y habilidad de nuestro Canciller y representantes, (uno de éstos el propio señor Bello), barajaron el golpe. La diplomacia chilena estuvo ahí tan feliz y triunfal como lo estuvieron sus soldados en los campos de combate. Las gestiones del señor Bello, sus persuasivos y bien documentados artículos aquí transcritos, la sana doctrina jurídica defendida en Méjico por nuestra delegación, con desvanecer la atmósfera hostil formada ahí contra Chile y restablecer nuestro prestigio en el continente, contribuyeron a disipar las más risueñas y plausibles expectativas de nuestros adversarios. Y una vez más hubo de salir el Perú en peregrinación internacional a mendigar el socorro ajeno, a buscar los suizos que quisieran batirse por su cuenta.

Ha creído hallarlos en Europa. Acaba de concluir la guerra mundial; los espíritus están llenos de ideales pacifistas, ávidos de justicia y legalidad, de respeto al derecho, de contemplaciones por los débiles. Los preliminares de paz han traído a estos pueblos de Sur-América peligrosos mirajes. Wilson ha prometido rehacer la geografía política del planeta y retrotraer todo límite territorial a la época medioeval. Si no es ésta la ocasión de que Europa ordene a Chile restituir Tacna y Arica, no se adivina cuál lo sea. Y ahí se están los peruanos, unidos en un supremo esfuerzo de quejumbre y de mentiras, empeñados en **donner le change** a la Europa, refiriéndole mil perrerías de Chile, describiendo el inhumano sacrificio de **las cautivas**, pintando lástimas de sus infelices pobladores e implorando de las grandes potencias que nos impongan la devolución de esas provincias.

Principios mal entendidos o deliberadamente separados de su genuina inteligencia, aplicaciones caprichosas y atropellatorias, menosprecio fundamental de la independencia y soberanía de los pueblos, del derecho de gentes y de la fe de los tratados: todo esto flota en nebulosa y perturbadora atmósfera en ciertas naciones vecinas e inspira por el momento su política. No puede ello extrañarnos en el Perú. Pero con razón nos asombra en Bolivia y en sus recientísimas pretensiones de anular un pacto celebrado con pleno y maduro ejercicio de la soberanía, sin coacción alguna, con el acuerdo y solemne voluntad de todos sus poderes públicos. Ese propósito manifestado en París de recuperar el litoral que espontáneamente entregara y a cambio del cual ha recibido todo género de compensaciones y ventajas comerciales y económicas, comienza por ser inmoral antes de ser ilegal y de socavar las bases del derecho.

En su libro, el señor Bello se hace cargo de estas insólitas teorías para rebatirlas con toda energía y acierto, demoliendo la inexacta premisa de que la victoria no crea derechos. En riguroso raciocinio, con el incontrovertible testimonio de la historia, con opiniones de estadistas cual Clemenceau y Mitre, arrasa el postrero y frágil baluarte en que se refugian Perú y Bolivia para eludir las consecuencias de la derrota del 79. Nuestro autor denuncia esa campaña paciente, sigilosa y sin escrúpulos, campaña en que el odio ha hecho veces del talento pero que, por demasiado peruana y local, ha sido en la misma proporción poco americana y ha alimentado en el continente un foco de rencores y discordias, de suspicacias y recelos contrario al libre y sereno progreso de estos pueblos.

Estamos ciertos de que no nos ciega el patriotismo al afirmar que en el terreno del estricto derecho, ante el tenor de los tratados y su correcta hermenéutica, la defensa de Chile está asentada en base de granito. La historia de estos pactos, tal como con prolija documentación y datos concordantes la establecen los señores Walker y Bello, las propuestas de nuestra Cancillería para consumar sus estipulaciones y los subterfugios con que las ha rechazado el Perú, eludiendo la discusión del fondo del asunto a la vez que propagaba el descrédito y difamación de Chile en el extranjero, dejan la íntima persuación de que nuestro secular enemigo evita, porque lo teme, el cumplimiento de la paz de Ancón.

Estas dos obras, junto con las publicadas anteriormente por los señores L. Aldunate, Barros B., M. Martínez, L. Orrego L., G. Buines, Blanlot H., Pérez Canto y otros laboriosos investigadores, cada una de ellas completa dentro de su tema, estudian los episodios del gran debate diplomático suscitado por el pacto de Ancón. Pero esto no basta. Convendría, no para nosotros, por cierto, sino para formar la conciencia de los demás pueblos, que alguien refundiera todas esas monografías en una sola y continuada narración, completa y documentada, para difundirla profusamente por el extranjero. La redacción de esa historia podría cometerse a un comité de personas idóneas. Los materiales están ya reunidos al pie de la obra; falta sólo alzar el edificio. Esta es la más eficiente de las propagandas; las actividades del Perú la hacen cada día más premiosa y necesaria.

Pero querría yo que a estos motivos jurídicos, que, vuelvo a decirlo, me parecen concluyentes y sin réplica, se agregaran otros órdenes de razones y raciocinios. El Perú invoca de preferencia consideraciones de sentimentalismo y simpatía, de sociabilidad y de política económica; y éstas son las que precisa refutar. No nos contentemos con la égida inexpugnable del derecho, que en algún caso puede convertir el **summum jus** en **summa injuria**. Porque siempre motivos de aquella índole impresionan más que las frías deducciones del derecho a los pueblos, que de ordinario se dejan arrastrar por el sentimiento, por impulsos colectivos.

No hay sino recorrer los fallos arbitrales para comprender el valor considerable que ahí se da a los argumentos de esta naturaleza. Por eso el Perú, saliéndose de los términos de un debate jurídico en que se siente vencido de antemano, se entra por aquellos otros terrenos donde hay más margen a controversias, a las discordias de opiniones, de simpatías, preferencias e intereses. También a estos campos de discusión debiera Chile llevar su defensa, para contrarrestar la propaganda peruana, demostrando no sólo haber cumplido el pacto de Ancón en cuando de él ha dependido; no sólo haber puesto vivo empeño en realizar el plebiscito, sino también que es novela de visionario eso de los atropellos y tiranías en Tacna y Arica, y sobre todo, que está en el interés, no diré del Perú, mas sí de todo el continente, el que ambas provincias se incorporen para siempre a nuestro país.

Sin perjuicio, pues, de sintetizar en completo y plenamente documentado relato la historia diplomática del conflicto chileno-peruano a partir de 1880, conviene examinar y proponer también la cuestión por todos sus otros aspectos, no menos interesantes y favorables a la causa de Chile.

LEO PAR.

Negocios en los siete mares

Por Eduardo N. Hurley, presidente del Consejo de Navegación de los EE. UU. (Shipping Board)

De la Revista "System" de Nueva York.— Traducción del señor Javier Gandarillas Matta

II

Cuando la visión internacional en mi industria se ensanche lo suficiente y mis negocios puedan organizarse bajo la ley Webb, podré hacer uso de la nueva marina mercante americana para mi mayor provecho. Iré al extranjero no, como un negociante aislado radicado en el interior del país sino que como miembro de una industria organizada con informaciones recogidas por la Asociación y con una política amplia.

Los hombres de negocios persisten en pensar, respecto del comercio extranjero, en términos de baratura y de rivalidad. Aquí nuevamente, los salarios misérrimos imaginarios de los demás países hacen un gran efecto. Yo dudo mucho que los salarios en otras naciones vayan a ser bajos cuando vuelva la paz. Si aún fuera éste el caso, los salarios no son el punto esencial. Por medio del aumento de la producción por hombre agregada a la calidad del producto y a la facultad de inventiva del americano, podemos vender nuestros artículos afuera sin tomar en cuenta la cuestión de los salarios en otros países. Hombres como Ford han demostrado que una de las maneras de rebajar los precios de su producto puede consistir en el aumento de los salarios y depende de cada uno de nosotros que implantemos este principio en nuestras fábricas.

Cada diez años doblamos la producción de las fábricas americanas, especialmente debido al comercio interno del país que comprende 100.000,000 de habitantes. Este aumento se produce por dos causas. La primera relativa a los productos en uso como rieles de acero, tejidos de algodón, provoca el aumento de producción por hombre ocupado gracias a la maquinaria que reemplaza los brazos (labor saving machinery) y a la gran escala de producción. La segunda proviene de un enorme incremento del comercio producido por el invento de nuevos productos.

En días pasados me contaron que una pequeña fábrica de Minesota hacía antes aparatos de ventilación para pesebreras con planchas de fierro galvanizado. Esta fábrica, por esta razón, tenía una buena cantidad de despuntes de planchas, que representaban muy poco valor. El administrador de la fábrica puso en prensa su espíritu para inventar qué destino podía dar a sus despuntes. Supo que en el comercio de la ferretería las amarras para ladrillos eran un artículo corriente, y sirve para unir los ladrillos que forman una muralla.

Así, pues, inventó una amarra metálica patentada de forma ondulada para que pudiera hacer presa mejor en la mezcla. Encontró además que estas amarras se vendían sueltas como los clavos. Él las empaquetó con cuidado en bonitas cajas con instrucciones para revelar su superioridad. Y en poco tiempo, con buen trabajo en la venta, sus despuntes, transformados en amarras para ladrillos, le empezaron a dejar una regular utilidad y le sirvieron para echar las bases de una industria de mayor desarrollo.

Este es el modo como crecen nuestras industrias. Y cuando el océano llega a vuestras puertas y os permite el acceso a poblaciones varias veces tan grande como la de los Estados Unidos, la misma eficiencia en los negocios y la misma inventiva crearán el comercio exterior.

Con el océano a la puerta vuestras industrias no crecerán solamente con los productos terminados vendidos al extranjero, sino que gracias a nuevas posibilidades para los inventos y la eficiencia, se extenderá también el comercio a las materias primas de los países con los cuales hacemos negocios.

El ingenio y la eficiencia americanos aplicados a los cueros de Sur América, nos ha dado la supremacía en el calzado. La fibra de sisal de Centro América, una materia prima hasta cierto punto tosca usada en otros países, pasa a ser en nuestras manos el hilo para amarrar las gavillas de trigo de nuestras máquinas segadoras-atadoras, y son un lazo de unión en el ciclo de ahorro de la mano de obra por medio del cual los hacendados norteamericanos producen más cereales por operario que ningún otro país del mundo. El caucho y la seda en crudo originan enormes planillas de pago en nuestras fábricas donde estos materiales son transformados en productos americanos característicos destinados al comercio de exportación. Un metal raro como el tungsteno, objeto de colección hace solamente pocos años, pasa a ser, por la inventiva americana, la base de las actuales lámparas incandescentes y disminuye el costo del alumbrado del mundo a la mitad.

El océano a las puertas de nuestras oficinas significa posibilidades ilimitadas de expansión.

Vosotros encontraréis que hay mucha gente que mira el comercio del mundo como un volumen fijo de negocios. Los hombres y las naciones empeñados en el comercio mundial adquieren un modo conservador para mirar los negocios. Cuando Alemania obtuvo en la América Latina un comercio por valor de 50.000,000 de dólares, los británicos consideraron que ese comercio significaba como otro tanto perdido para ellos. Aún ahora existe una gran aprensión en el exterior respecto de nuestra creciente marina mercante. Nosotros no vamos a arrebatarle el comercio a ninguna otra nación sino que pensamos en crear negocios para nosotros. Sin embargo, como digo, hay otras naciones recelosas; esta es su manera de pensar.

Algunos años atrás, en mi propio negocio, concentramos mucha energía en una campaña de ventas especiales. Se gastó dinero en avisos y en la operación de ventas, se avanzó en terreno virgen y se adquirieron nuevos clientes. Los resultados excedieron nuestras expectativas. Aumentamos la producción, la distribución y las utilidades, y al mismo tiempo disminuimos los costos de fabricación y los de venta.

Ninguno de nuestros competidores sin embargo, perdió ningún negocio. En realidad, gracias a nuestro trabajo educativo ellos ganaron muchos clientes y consumidores. Si alguien sugiriera la idea que las nuevas líneas férreas para carros de carga destinados al transporte de mercaderías, fueran a llevarse los negocios de las manos de alguna otra persona, se reirían de él naturalmente, por cuanto todos conceptuamos el comercio en nuestro país como algo que deba expandirse, una cosa que crece con la apertura de un nuevo territorio y con el desarrollo de nuevas ideas

Nuestra nueva marina mercante está solamente ensanchando las fáciles redes de transporte que existen en el mundo. El vapor de carrera fija americano o el "tramp" no invadirá las rutas de otras naciones sino que abrirá nuevas rutas a nuestro propio comercio. Nuestros buques abrirán territorios internacionales, llevarán nuevas ideas junto con nuevas mercancías, proporcionarán nuevas salidas para los productos de otros países, aumentarán su prosperidad y los estimularán para una producción aún mayor.

El océano no sólo llevará a nuestras puertas al mundo, sino que éste será un mundo más grande que el que existía antes de la guerra, mayor en su capacidad productora y consumidora, al mismo tiempo que menor en cuanto a tiempo y distancia entre las naciones. La guerra ha estimulado a todas las naciones para producir más y para consumir más. Su influencia ha alcanzado los rincones más remotos de los países más atrasados. Hay en conjunto una base más amplia para el comercio lo que representa tipos de vida más elevada y un mayor poder de ganancia.

Entramos a esta era nueva con una marina mercante construída para las necesidades de la guerra, teniendo en vista, más bien la eficiencia que el precio, como factor vital. Ninguna nación en el mundo se inició con una flota de transportes marítimos tan grande, completamente nueva, abarcando todos los refinamientos de la inventiva norteamericana para el manejo eficiente, y proyectada para cubrir como una sola unidad los Siete Mares. Vamos a comerciar directamente con las naciones, en lugar de hacerlo de un modo indirecto, llevándoles nuestras mercaderías y trayendo aquí sus productos. Vamos a desarrollar intensamente el comercio en el exterior, como lo hacemos en los Estados Unidos por medio de avisos, de organizaciones de vendedores, de crédito y de trabajo asociado.

Vamos al exterior, no tanto para captar negocios como para hacerlos surgir y haremos esto por medio de los métodos característicos de las fábricas norteamericanas que hemos desarrollado en los últimos 15 años, con los cuales el tiempo y la distancia han sido rebajados y los negocios se han creado, cultivando el deseo natural de todo ser humano, de ver mejoradas sus condiciones de vida.

Como negociantes vosotros comprenderéis perfectamente esto método y este espíritu de las fábricas americanas. Ayer lo habéis visto hacer maravillas en nuestro país.

Mañana, las veréis hacer maravillas por todo el resto del mundo, pues el océano está a las puertas de nuestras oficinas y el mundo está esperando. Es tiempo de prepararse para mañana.

PAIS	POBLACION	COMPRADO DE ESTADOS UNIDOS	COMPRADO POR PERSONA EN ESTADOS UNIDOS	% DEL TOTAL DE EXPORTACION DE ESTADOS UNIDOS
Argentina	8.066,000	$ 61.299,000	$ 7	1
Australia	5.976,000	95.954,000	16	1
Bélgica	7.658,000	81.156,000	10	1
Bolivia	2.890,000	1.856,000	0.60	0.02
Brasil	26.542,000	76.908,000	2	1
Canadá	8.075,000	664.220,000	82	12
América Central	5.484,000	25.983,000	4	0.4
Chile	3.641,000	18.638,000	5	0.3
China	336.042,000	44.584,000	0.10	0.8
Colombia	5.071,000	9.300,000	1	0.1
Cuba	2.628,000	153.021,000	58	2
Dinamarca	2.921,000	23.262,000	7	0.4
República Dominic.	725,000	10.163,000	14	0.1
Ecuador	2.000,000	3.108,000	1	0.05
Egipto	12.566,000	9.553,000	0.70	0.1
Francia (incluyendo Algeria y Túnez)	47.203,000	924.380,000	19	17
Grecia	4.950,000	2.685,000	0.50	0.05
Haití	2.500,000	6.499,000	2	0.1
Indias Británicas	315.156,000	25.537,000	0.08	0.4
Italia	36.546,000	425.063,000	11	7
Japón	55.965,000	101.733,000	1	1
Méjico	15.502,000	44.510,000	2	0.8
Países Bajos	6.583,000	133.054,000	20	2
Noruega	2.509,000	49.212,000	19	0.9
Perú	5.800,000	24.900,000	4	0.4
Portugal	5.958,000	9.701,000	1	0.1
Rumania	7.508,000	6.164,000	0.80	0.1
Rusia	178.905,000	133.238,000	0.70	2
Siam	8.266,000	1.631,000	0.10	0.03
España	20.500,000	59.554,000	2	1
Suecia	5.713,000	20.924,000	3	0.3
Suiza	3.880,000	108.999,000	28	2
Sur-Africa	6.465,000	29.582,000	4	0.5
Reino Unido	46.089,000	1,361.377,000	29	25
Colonias Británicas	46.521,000	37.279,000	0.80	0.7
Islas Filipinas	8.918,000	27.517,000	3	0.5
Uruguay	1.346,000	7.520,000	5	0.1
Venezuela	2.816,000	12.959,000	4	0.2

Freudenburg & Balmaceda

ORDENES DE COMPRA

Entre otras tenemos las siguientes órdenes para comprar con urgencia las siguientes casas-habitación:

UNA situada entre Alameda, Río Mapocho, Plaza Italia y Plaza de Armas, de un piso. Precio, hasta de $ 120,000.

UNA entre Alameda, Rosas, Brasil y Plaza Italia o a dos cuadras de la Alameda, de Lira a Vergara, de un piso, hasta $ 50,000.

UNA en las tres primeras cuadras de Lira y Carmen o en la Avenida Vicuña Mackenna, de un piso, hasta 50,000 pesos y con renta hasta 95,000 pesos.

UNA entre Plaza Italia y Avenida Cumming, Rosas y Alameda, de un piso hasta $ 40,000 y con renta hasta $ 60,000.

UNA en el Parque Forestal, moderna, sin renta hasta $ 100,000 y con renta hasta $ 150,000.

UNA lo más central posible de un piso, extensa, aunque tenga pocas piezas, hasta 70 mil pesos.

Y dos **residencias modernas**, centrales y de valor de 150,000 a 300,000 pesos.

En precios comerciales garantizamos negocios rápidos y reservados.

José Manuel Balmaceda T.
Guillermo Freudenburg C.
330. — MORANDE — 330

VINOS
Tarapacá
Zavala
Los
mejores.
Pruébelos
y se
convencerá
12030-17 B

ARTICULOS
ESCRITORIO
GRABADOS
Y MARCOS AMERICANOS
Papel Glacier
Tintas Diamont
▣
Fernando Orrego & Co.
Compañía, 1301
12029-17-B

UNA CANCHA
mármol
para palitroque
VENDO:
MONEDA 844
12000-17 B

VENDO
Extensa propiedad

EN CALLE COPIAPO. Mide 6,326.80 metros cuadrados. Consta de una casa habitación con diez piezas, baño y dependencias, cocheras, alcantarillado. Cerrada toda la propiedad con muralla de adobes. Por su ubicación y extensión del terreno se presta para construir una gran cité.

PRECIO: $ 160,000

En calle San Francisco

GRAN CITE que consta de 70 piezas. Mide 4,902.22 metros cuadrados de superficie.

Precio y mayores datos en mi oficina.

CARLOS OSSANDON B.
1080— HUERFANOS —1080

Pasta colorada y amarilla para pulir
DISCOS DE FIELTRO Y GENERO
ESMERIL EN POLVO
OFRECE:
FUNDICION LIBERTAD
LIBERTAD, 53 y 58

CINE ALHAMBRA -:- Dia de Exito

MENTIRA MUDA

FOX EXHIBE por ULTIMA VEZ, HOY, su mejor obra protagonizada por su mejor artista

MIRIAN COOPER

De Nueva York a Chile en viaje directo

—¿Será posible? ¿Ud. lo cree?
—Yo estoy seguro. Lo vieron mis ojos!...
—Entonces es ella... Ni una palabra más. Esperar. Esperar.

Ud. podrá apreciar la belleza intensa de un pueblo todo cubierto por una sábana de nieve

VIDA SOCIAL

LA SEÑORA CONCEPCION ERRAZURIZ DE EGUIGUREN.—

En la mañana de ayer ha dejado de existir la señora doña Concepción Errázuriz de Eguiguren, virtuosa y respetable dama, cuya existencia constituyó un bello y noble exponente de virtudes.

Por sus prendas de carácter se hizo acreedora al aprecio y consideraciones de nuestra sociedad.

Esposa del señor don Francisco

Eguiguren, cuyo fallecimiento también hubo de lamentar nuestra sociedad, formó un hogar que fué apreciado por todos, porque en él resplandecieron las mejores y más preciadas bondades.

Los restos mortales de la señora de Eguiguren serán sepultados hoy privadamente, siendo trasladados sus restos al Cementerio Católico, desde su casa habitación, Agustinas 1824, a las 10 horas.

RECEPCIONES.—

Una hermosa y atrayente reunión social, fué el gran baile ofrecido antenoche en su residencia de Viña del Mar, por el señor don José Ramón Balmaceda y su esposa, la señora Sara Valdés de Balmaceda.

Estaba invitado un numeroso grupo de sus relaciones en el que pudimos anotar lo más distinguido de nuestro mundo social; sin duda, que esta recepción será una de las reuniones más lucidas que nos haya sido dado admirar en la presente temporada veraniega, del vecino balneario.

—Mañana ofrecen también un gran baile en su residencia en ésa, el señor Alejandro Herquíñigo y señora Malvina Penna de Herquíñigo.

—Próximamente ofrecen una recepción el señor Baltasar Villalobos y señora Marta Arteaga de Villalobos.

FALLECIMIENTO.—

Ayer fueron sepultados los restos de la señora Blanca Guillen de Basulto.

La señora Guillen de Basulto, dejó de existir el Sábado último en el Pensionado de San Vicente de Paul.

FUNERALES.—

Ayer en la mañana se efectuaron, en forma privada por disposición expresa de la estinta, los funerales de la señora Ernestina Sivori perteneciente a una respetable familia de la colonia italiana. Los restos fueron sepultados en el Cementerio Católico.

A EUROPA.—

En el próximo mes de Abril, partirán a Europa el señor Arturo Cousiño Lyon y su hermana, señorita Violeta Cousiño Lyon.

DE CONSTITUCION.—

Una animación extraordinaria ha tomado este balneario en estos últimos días, contribuyendo en gran parte la kermesse realizada a beneficio del Hospital de Constitución; hermosa fiesta de beneficencia organizada por distinguidas señoritas.

Las carpas colocadas en los jardines que dan acceso al muelle, artísticamente adornadas, y la exhibición de variados entretenimientos llamaron vivamente la atención de la numerosa concurrencia que asistió a este acto, amenizado por una banda de músicos que tocó escogidas piezas de su repertorio.

En el Restaurant El Diputado, sitio predilecto de las familias veraneantes más distinguidas de Constitución, tuvo lugar el Jueves último un banquete al cual asistieron las siguientes personas:

Señoras: Amalia Avila de Correa, Amalia Villegas de Gardeverg, Adela Reyes de Gumperts, Emma Mujica de Correa.

Señoritas: Eugenia, Clarisa y Adriana Correa Avila, María Antonia Rufin F., Sara Gardeverg Villegas.

Caballeros: Agustín Correa Bravo, Hugo Gumperts, Agustín Correa Avila.

Jóvenes: Oscar Silva Cortés, Jorge Melendez, Alfredo Rodríguez, Bernardo Letelier, Gustavo Cousiño, Alberto Rufin, Carlos Bodge, Osvaldo Correa y Arturo Gardeverg.

Fué un verdadero éxito el paseo a caballo al sitio denominado Quebrada Negra, a 10 kilómetros de Constitución, organizado por el señor Carlos Reyes y por la familia Chaiqueans Puelma.

VIAJEROS.—

De Cartagena llegan hoy, el señor don Alfredo Barros Errázuriz y señor don Eduardo Charme.

—Del mismo punto llegó el señor Enrique Zañartu E.

—A Valparaíso parten hoy don Egidio Campos Moreno y señora Camila Rivero de Campos, acompañados de su sobrina señorita Rosario Rivero Heredia.

—Se encuentra veraneando en Rengo el señor Fiballer Torrens de la Cuadra.

—De Valparaíso y de paso para Concepción, ha llegado a ésta el señor F. Martínez Monreal.

—Ha partido a Cartagena la señora Lucila de Martínez Monreal, acompañada de su hijo Sergio.

DE ZAPALLAR.—

Pasan la temporada de verano en este balneario, las siguientes familias:

Yáñez Blanchi, Baeza Lynch, Amunátegui Jordán, Fierro Pérez, Pérez Carvallo, Mackenna Vicuña, Korner Anwandter, Philippi Bañados, Ureta Valdés, Casanova Vicuña, Valenzuela Basterrica, Dávila Izquierdo, Ossandón Guzmán y muchas otras.

~~Desagradable e inútil vello~~

Como borra Ud. con una esponja húmeda lo escrito en una pizarra así el

Depilatorio del Dr. Martins

hace desaparecer el desagradable e inútil vello.

BODEGUEROS

Ofrecemos a precios muy convenientes:
BOMBAS EXCELSIOR
ELECTRICAS
A TRANSMISION
Y A MANO
Mangueras de goma pura de 40, 45 y 56 m/m
Colas y Gelatinas de varias clases.

Raab, Bellet y Cía.

SANTIAGO, Estado 235 -:- TALCA Comercio 840

IMPORTACIÓN NORTE AMERICANA

89 - Ahumada - 91

Sillas para Enfermos

Con Ruedas de Goma

P. BEZANILLA Y Ca.
IMPORTADORES

17-B

Depósito de la Viña Casa Blanca
LONTUE

Avisamos a nuestra clientela que hemos nombrado únicos concesionarios a los señores

BAILONI y NICOLETTI, Matucana 59-A

Para la venta en Santiago de los siguientes tipos de vinos:

En Chuicos: Burdeos, Semillón, Pinot, Cabèrnet.
Embotellados: Pinot, Semillón, Cabernet, Pinot Especial, Souvignon Fino.

11954-17-b

TEATROS

TATRO SANTIAGO.— Con general aceptación y numeroso público, se hicieron las funciones de ayer en esta sala. Las obras anunciadas fueron puestas en escena con toda corrección. "Los vandevilles", "A ver si cuidas de Amelia" y "La Presidenta", dos obras de graciosas situaciones e intencionado argumento, alcanzaron franco éxito de hilaridad. Estas piezas, cuyo estreno significa un esfuerzo para el conjunto, reciben una interpretación acertada, sobretodo de Rosario Granados, María Hernández, Aguirreteña, Montenegro y Soriano.

Para la primera de hoy se anuncia el reestreno de la chispeante zarzuela cómica "Las Romanas Caprichosas", letra de José López Silva, música de Manuel Penella, y que hace tiempo no se ha puesto en escena.

En vermouth va el vaudeville de Feydeau, "A ver si cuidas de Amelia" y en segunda, el de Hermequín y Veber, "La Presidenta".

"El Rey" ha sido presentado en los celebrados escritores Caillavet, de Flers y Arene, cuyo estreno promovió una interpelación en el Parlamento francés, será estrenada por Manolo Fernández, el próximo Jueves. Se prepara una lujosa mise en escene.

"El Rey" ha sido presentado en los mejores teatros del mundo.

TEATRO PARAISO.— En la terraza del Teatro Paraíso, en el Cerro Santa Lucía, se ha dado comienzo al juego de serpentinas, durante el paseo del intermedio.

Anoche fueron aplaudidos The Great Ney's en sus juegos de salón, y los artistas "Los Gatitos Madrileños", que cada día se conquistan el cariño del público.

El biógrafo proyectó una bonita película y la orquesta ejecutó agradable música.

La función de hoy es interesante y habrá nuevos estrenos en el biógrafo y por los artistas de variedades.

TEATRO SAN MARTIN.— Numerosa concurrencia asistió ayer a las dos funciones de la Compañía de Variedades, en la que actúan artistas que como las Argentinitas, los Valera, Esther Navarrete y el Gran Julián, han merecido aplausos.

Hoy dan la segunda función con un programa nuevo.

Programas de hoy

CINE ALHAMBRA.— El programa de esta sala anuncia para sus dos secciones de hoy el hermoso cinedrama "Mentira Muda", obra en la que se destaca con bella elocuencia el panorama natural que se ha elegido para desarrollar su argumento y el intenso caudal artístico que los intérpretes han puesto en sus trabajos.

"Mentira Muda" estará a cargo de la actriz Miriam Cooper, bastante conocida por nuestro público y cuya última creación fué "Pecadora Inocente".

TEATRO ALAMEDA.— En la sección nocturna se proyecta hoy una película que posee la novedad de su manufactura, pues la Casa Paralta recién surte nuestro mercado. En esta obra "Su Aliado Enemigo", el público podrá apreciar el esfuerzo que durante la guerra desarrollaron los países de Europa para desarrollar su sistema de espionaje. Su argumento está a cargo de Luisa Glaum, la segunda artista que nos presenta Paralta.

AMERICAN CINEMA.— Hoy dará en la noche este cine la última jornada de "La Condesita de Montecristo", que tiene por título "Castigo de Dios". Su interpretación está a cargo de la actriz italiana Tilda Kasay.

TEATRO VICTORIA.— "Corazones Femeninos" es el título de la comedia de aventuras que hoy estrena este teatro. La interpretación de "Corazones Femeninos" está a cargo de la actriz americana Miss Vernon Castle.

SPLENDID THEATRE (EX-ROYAL).— En las funciones especial y nocturna de hoy, será estrenado el graciosísimo idilio de amor titulado: "La Señorita Calendario". Es una visión desarrollada en los salones de la sociedad neoyorkina y en el aristocrático balneario de Atlantic City. El rol protagonista lo desempeña Julieta Day, una de las más simpáticas actrices ingénuas de la escena muda.

Mañana se reprisa la comedia de gran éxito titulada: "Una Fortuna Incómoda".

El Viernes de moda "La Violinista Ambulante", creación de la actriz Mae Marsh.

TEATRO POLITEAMA.— Esta noche continuará la exhibición de la cinta en series Pathé N. Y., titulada "El Misterio de la Doble Cruz", cuya principal protagonista es la actriz Mollie King.

TEATRO SELECTA.— Hoy pasará este cine las penúltimas series de la película Pathé N. Y. titulada "El Misterio de la Doble Cruz", interpretada por la actriz Mollie King.

TEATRO ELECTRA.— Para hoy anuncia este cine la reprisse de "La Máscara Infame", que aborda uno de los más importantes problemos sociales, como es el de la trata de blancas.

TEATRO CIRCO INDEPENDENCIA—Hoy estrenará este cine las series 7, 8 y 9 de la interesante film de aventuras titulada "La repórter policial", interpretada por Beatriz Fairfax y el actor Harry Fox.

TEATRO ATENAS.— Para hoy anuncia este cine el estreno de la cinta "La Máscara Roja" series penúltimas, cinta nterpretada por los populares artistas Grace Cunard y Francis Ford.

TEATRO COLON.— Son Pablo esquina Teatinos.— Hoy a las 9 1|2 se estrenará la vista "Blue Bird Universal", titulada "El Aguila o Nobleza de Cow-Boys", protagonista el actor Monroe Salisbury.

En esta semana se estrenará "El Kaiser".

TEATRO SETIEMBRE.— Hoy Lunes no hay función. Mañana se dará la segunda función de la serie "La nueva misión de Judex".

El Miércoles se estrenará "El Kaiser".

TEATRO BRASIL.— Los Lunes no da función este cine. En la función de mañana se estrenará en Chile una vista Paramount de aventuras, intitulada "Mercado de esclavas", basado en una popular novela de Salgari, "El tesoro de los piratas". Paulina Frederick hace el papel protagonista en esta cinta.

TEATRO NOVEDADES.— Cueto 257.— Hoy en la noche, como estaba anunciado, se estrenará la vista de actualidad "¡Ya vamos Lafayette!!", tema en el cual vemos la energía poderosa de la gran República del Norte.

Para mañana se anuncia "Derecho de amar" producción Fox interpretada por la trágica Betty Nansen, según la célebre obra de León Tolstoy.

Noticias cinematográficas

EL NUEVO EMPRESARIO DEL GARDEN. — Esta sala de espectáculos que ha estado últimamente cerrada, será abierta nuevamente al público por el empresario Alberto Alsina, que actualmente tiene la empresa del Teatro Alameda.

El Teatro Garden será enteramente refaccionado, a fin de que pueda prestar mayores comodidades al público.

Además, el señor Alsina se propone adquirir buen material cinematográfico.

"EL CORAZON VENDIDO".—Gladys Hulette, de la Pathe Nueva York y Greighton Hale se presentarán en breve en el Cine Alhambra en una de sus más felices creaciones, el drama de aventuras que se titula "Corazón vendido", interesante fotodrama, en que una mujer engaña a un hombre bueno.

LOS CRUZADOS DE PERSHING.—En las funciones del Jueves, de la presente semana, y en el Teatro Royal será estrenada la segunda parte de la vista de la guerra europea "Ya vamos Lafayette", estrenada con éxito el mes pasado, esta segunda parte se titula "Los cruzados de Pershing" y presenta los combates y acciones en que participaron los americanos en la guerra.

PELICULAS PARAMOUNT.— En días pasados dimos cuenta que la Compañía Paramount había recibido una gran partida de cintas cinematográficas, las más novedosas y acabadas salidas en el último tiempo de los talleres de la Famous Players Lasky Co. de Nueva York.

De entre las películas llegadas en aquella partida, la Casa Paramount ha escogido los cuatro estrenos que presentará en el curso de la semana.

En estos estrenos reaparecen los artistas Pauline Frederick, Fannie Ward y Sessue Hayakawa.

Pauline Frederick se presentará en "Vendida", un drama con ribetes de tragedia, de argumento novedosamente presentado, cuya base es aquel proverbio que dice: "no vale ser honrada, precisa saber serlo".

Fannie Ward, la protagonista de infinidad de obras que el año pasado llamaron justamente la atención, interpretará el drama de intensa psicología: "En defensa de una mujer".

Finalmente, Sessue Hayakawa, el trágico japonés, nos ofrecerá dos de sus últimas creaciones: "En las garras del tigre" y "El mal amigo".

En los primeros días de Marzo se proyectará "La mujer que Dios olvidó", obra que viene precedida de buenas referencias.

POLITICA

Sesiones del Senado

Hoy Lunes le corresponde sesión al H. Senado.

En su mesa tiene algunos proyectos de ley entre otros, el que crea una Junta Nacional de Subsistencias, despachado la semana última por la Cámara de Diputados.

Partido Demócrata

ANECDOTA SOBRE "EL MAL AMIGO".—Hay en esta película una escena en la que el protagonista no puede rescatar a su amada por no tener 600 dólares que ella debía. Es tan impresionante el trabajo que en esta parte hace el actor Hayakawa, que cuando se exhibía la cinta en un pueblo de Arizona, uno de los espectadores, según se cuenta, se levantó y gritó:

—No te aflijas, japonés. Yo tengo.

CENTRO DEMOCRATA "LA REFORMA".—Este centro ha elegido la siguiente mesa directiva:

Presidente, señor Ernesto Briones G.

Secretario, señor Braulio Sutil T.

Tesorero, señor Luis A. Moreno.

Vocales: señores Daniel Labbé, Exequiel Jiménez, Alejandro Escobar y Carvallo y Jerónimo Pacheco.

Farmacia y Droguería
CENTRAL
Estado 349, al lado de la casa Gath y Chaves.

Telegramas sobrantes

En las oficinas del Telégrafo Comercial hay los siguientes:

Oficina Centra.—Armando, Elena, Teresa Pérez, Francisco Silva, Miguel González, Alfonso Hason, Zoila Assis, Arénas.

Oficina Providencia. — Enrique Guzmán.

Oficina Estación.—María Morales.

Oficina Matta.—María Maclure.

Oficina Castro.—Miguel Mardones.

Oficina Catedral.—Adelaida Carrasco.

Lamentable accidente

En la tarde de ayer ha ocurrido un accidente que ha costado la vida a un chiquitín de 4 años de edad, llamado Raúl Saavedra.

El hecho ocurrió en un sitio que posee el Centro Andacollo, situado en la calle de Mapocho esquina de Cumming, al fondo del cual corre un canal que tiene un trozo descubierto. El niñito Saavedra que jugaba en compañía de otros chicos, se acercó al canal y en un momento de descuido de algunas personas que allí estaban, cayó a éste, siendo arrastrado por la corriente, pereciendo ahogado.

El padre de la víctima, señor Ernesto Saavedra, se acercó a nosotros después del accidente a hacernos presente el grave peligro que encierra este canal abierto en un local que está destinado para escuela y al que concurren numerosos niños.

LAS COSECHAS DEL PRESENTE AÑO

APRECIACIONES FAVORABLES SOBRE EL RENDIMIENTO DE ALGUNAS SIEMBRAS

Informaciones de diversos puntos del país

Por informaciones que hemos venido recibiendo de los diversos puntos del país, se deduce que la producción agrícola del presente año, habrá de ser superior a la anterior.

Dada la carestía que se produjo durante el último año de los diversos artículos de la agricultura, los propietarios de fundos y chacras, han extendido este año su radio de siembra.

En efecto, por datos que tenemos a la vista, sabemos que la cosecha de algodón, arroz y aceitunas ha mejorado considerablemente en el valle de Azapa, Tacna, como igualmente los viñedos.

Copiapó, debido a la producción de este año, ha extendido su comercio de frutas y legumbres con las demás provincias del norte, proporcionándoles abundante cosecha. Los campos de Coquimbo han rendido también una excelente producción.

Noticias llegadas de Concepción, Penco y otras ciudades del sur, hacen saber que lo cosechado en el año ha sido halagador. En ambas ciudades la mayoría de los agricultores han efectuado la recolección de productos, y tanto estos como los que aún se encuentran empeñados en esta tarea, se muestran satisfechos de los resultados obtenidos.

En Chillán no ha sido satisfactorio el rendimiento agrícola del presente año. En Lautaro se prosigue con toda actividad el trabajo de las cosechas.

Por declaraciones que han hecho algunos agricultores de diversos puntos del sur del país, se sabe que la mayoría de los propietarios se muestran satisfechos con el resultado obtenido en las siembras, y se asegura que en casi toda la región fronteriza la producción superará a la de años anteriores. En Cautín se calcula que el aumento será de 80 por ciento sobre 1918.

De las comarcas especialmente productoras de trigo como Cautín y Malleco, se informa que el éxito excelente obtenido en la cosecha presente, será aún superado en otros puntos como Carahue, Puerto Saavedra e Imperial.

Idénticas noticias hemos recibido de Arauco, Puerto Montt, Valdivia y Osorno. La cosecha de legumbres ha sido también halagadora.

Por lo que respecta a la de papas, en la región del sur, no se considera tan buena, como la de frejoles, trigo, maíz y otros cereales, escepto en Cautín, en donde se ha obtenido buenos resultados.

En Victoria se ha dado comienzo a la recolección de cereales; en Carahue, ha habido escases de papas debido a la cuncunilla que arrasó casi completamente las siembras. Estos insectos se han presentado este año en gran abundancia, después de arruinar los sembrados de papas, prosiguieron con las arvejas y porotos, haciendo grandes perjuicios. En Freire el rendimiento del trigo ha sido del 30 por 1 y la avena del 25 por 1. En Traiguén el precio de las papas nuevas ha alcanzado el precio de 18 pesos el saco y un peso 80 centavos el decálitro; los revendedores piden cinco centavos por cada una, tal es la escases de este producto en la ciudad.

Ultimamente han caído en el sur del país fuertes lluvias ocasionando perjuicios de consideración en algunos sembrados.

SE VENDEN
LINDOS
Gatos Persas
SAN PABLO 1078
8-b

Cuerpo de Carabineros

Se piden propuestas para la provisión del siguiente forraje para la alimentación del ganado por el año 1919:

12,000 quintales métricos de alfalfa aprensada.

4,000 quintales métricos de cebada o avena.

2,500 quintales métricos de paja larga para cama.

Las propuestas se abrirán el 24 del presente en la Comandancia del Cuerpo, Alameda esquina de Pedregal, a las 15 horas. Bases y condiciones pueden consultarse diariamente en la Intendencia del Cuerpo, de 15 a 17 horas.

LA COMANDANCIA.

23-B

El 19 del actual estrenará el TEATRO SETIEMBRE, sucesivamente todos los cines de esta capital.

"EL KAISER"

Esta "sui géneris" creación supera a todas las de su carácter, y podemos decir, sin temor a equivocarnos, que en cinematografía el público no habrá visto nunca nada mejor.

ABARATAMIENTO DE LOS CONSUMOS

El precio de las frutas.—El Mercado Santiago

Ultimamente tuvimos oportunidad de conversar un momento con el señor Director de Subsistencias don Alberto Valdivieso, a propósito del abaratamiento de las frutas.

Nos manifestó que la Dirección había observado en los últimos días una pronunciada baja en el valor de las frutas y especialmente de los duraznos que se están expendiendo al público, tanto en los mercados como en los puestos especiales que se dedican a este comercio.

El señor Valdivieso atribuye esta baja a dos puntos principales: el uno a la traída de toda la producción que ha hecho un fuerte agricultor de Rancagua y el otro, al decreto que ordena la venta al peso de esta clase de artículo de consumo.

Cree la Dirección que, una vez en vigencia el decreto aludido, cuya fecha se ha fijado para el 1.o de Marzo, las frutas en general expermientarán una baja efectiva en sus precios.

Mercado Vega Santiago

Como día festivo, ayer concurrió al Mercado Vega Santiago numeroso público que, desde temprano, hizo sus compras a precios bajos.

El número de carretas y de carretelas, procedentes de chacras vecinas a Santiago, fué mayor que el de costumbre y todas ellas vendían sus productos en buenas condiciones.

Como se sabe, este Mercado cuenta con la autorización de la Dirección de Subsistencias que ejerce una seria fiscalización por medio de un inspector que está encargado de fiscalizar las transacciones, evitando que pudiera cometerse algún abuso.

Los precios de venta de los diferentes artículos de chacarería, fueron casi los mismos que dimos en nuestro número de ayer.

Las películas norteamericanas

Ayer estuvo a visitarnos el señor Ernest L. Starr, comisionado para la exhibición de las películas oficiales autorizadas por el Gobierno de los Estados Unidos.

Sobre la nueva película "Los cruzados de Pershing", nos hizo la siguiente referencia:

"Cuando la película "Ya vamos, Lafayette" se exhibió en Santiago, la opinión general sobre ella fué más satisfactoria que cualquiera otra film oficial anteriormente presentada. Las actividades desplegadas por el pueblo norteamericano, fueron bien fotografiadas en esta cinta que mereció el aplauso de los que la vieron.

Sus escenas, tomadas por operadores cinematográficos oficiales del Gobierno, bajo las condiciones más dificultosas y con gran riesgo de sus propias vidas, las hace emocionantes, pues están llenas de una realidad asombrosa.

El argumento de "Los cruzados de Pershing", que empieza en la película "Ya vamos, Lafayette", da los últimos detalles de la lucha emprendida por los Estados Unidos de Norte América en pro de la Democracia en esta gran guerra.

La película "Los cruzados de Pershing" ha sido traída personalmente a Chile por el comisionado cinematográfico del Gobierno de Estados Unidos.

Como en la primera película, las escenas de ellas son completamente auténticas. En toda la 4.a parte de la película se describe la batalla de Chauteu-Thierry.

Cuando se recuerda la importancia que tuvo la batalla de Chateau-Thierry para el triunfo final de los aliados, el valor fotográfico de ella difícilmente puede ser estimado."

Camara Industrial de Chile

En la última sesión de esta Cámara se dió cuenta, entre otros asuntos, de una nota del consejero señor Carlos Contreras Puebla, en la que pide a la Cámara salve la omisión en que ha incurrido con relación a la enunciación que hizo al indicar en una comunicación que vió la luz pública, los diversos directores que habían actuado en la Escuela de Artes y Oficios. Esa omisión en que incurrió involuntariamente la Cámara, según se ha dicho, consistió en no haber mencionado la actuación del director de aquella Escuela don Abel Izquierdo, que prestó al país tantos servicios. De la reelección hecha por el Consejo del Banco de la Industria y el Comercio, según nota dirigida al presidente señor Luis Manuel Rodríguez, en los consejeros de la Cámara Industrial señores Santiago García Huidobro y Luis Manuel Rodríguez y de la elección del señor Eduardo Bresciani, para reemplazar al señor Juan Serrato, que ha fallecido y que formaba parte del Consejo de Administración de aquel Banco.

TEATRO SANTIAGO
Empresa Teatral del Pacífico
Compañía Manolo Fernández
HOY LUNES 17 DE FEBRERO 1919
Vermouth selecta, a las 18.30.
A ver si cuidas de Amelia
Noche. Dos únicas secciones:
1.a Tanta, a las 21.30. Reestreno
Las Romanas Caprichosas
2.a Tanta, a las 22.30.
La Presidenta
Famoso vaudeville en tres actos
Próximamente:
El Rey

Huesos

Por grandes y pequeñas partidas, puestas en cualquiera estación, compra:
ABEL F. VALENZUELA
Catedral 2809: — Santiago
4394-20-b

El señor Pizarro desea se consulte al Banco de la Industria y de Comercio si hay posibilidad por parte del Banco para hacer allí negocios de préstamos por el sistema llamado "Warrants".

El presidente señor Rodríguez expresó que ya que el señor Pizarro había tocado en su disertación al Banco de la Industria y del Comercio, creía oportuno decir, porque así le constaba, que el Banco relacionado ha invertido gran parte de su capital en descuentos de letras de $ 200 y $ 300, negocio que antes no se hacía y que no haca ningún otro Banco.

De haberse recibido la estadística del comercio exterior de la República del Brasil, correspondiente a los años 1910 a 1914, un album ilustrado de notas de las principales ciudades brasileñas del año 1917.

De una carta del industrial francés señor Víctor Faure, fabricante de champagne, en la Cisterna, en la que pone su fábrica a disposición de la Cámara.

El director hace presente que, según se lo dijo el señor Faure, ha explotado, además, este caballero, la pólvora de mina y caza en San Bernardo, el azúcar de betarraga en el Membrillo, años 1887, y el cemento.

El señor Santa Cruz pide que el director practique una visita ocular a la fábrica del señor Faure, complete los datos y se hagan publicaciones en la prensa y en la Revista.

El señor Colvin se ocupa de la exportación de cueros y hace recuerdos de un informe estudiado en compañía del señor García Huidobro y que fué un proyecto presentando directamente a la Cámara de Diputados a fines del año 1917. Cree conveniente enviar una nota al señor Francisco Garcés Gana, ex-consejero y actual diputado, para que active el pronto despache de es proyecto; y cree, además, conveniente para los intereses de los industriales, se hagan publicaciones en la prensa y en la Revista, para que se sepa lo que la Cámara hizo en 1917, pues si se hubiera hecho caso entonces, se habría evitado la situación actual que se ha producido entre industriales y fabricantes.

Continúa la realización de ternos de medida a
$ 100
casimir inglés.
SASTRERIA L'AVENC
San Antonio 334

Maisón Gualtieri
Antes Julia y Armand
ESTADO 357
sólo por pocos días
Exposicion y Venta
HOTEL FRANCE
Viña del Mar.
11874-23-b

FABRICA
DE MUEBLES FINOS
LLULL Hnos
Merced 386 - Teléf 2388
12080-17-b

INFORMACIONES DEL EXTRANJERO

SERVICIOS DE NUESTROS CORRESPONSALES ESPECIALES, vías Eastern y Colón, de "The Associated Press", vía Colón, y de la Agencia Havas

LA OPINION UNIVERSAL DISCUTE EN ENCONTRADOS TERMINOS EL PROYECTO DE CONSTITUCION DE LA LIGA DE LAS NACIONES

UNA INFORMACION SUIZA ANUNCIA QUE EL ARMISTICIO HA SIDO PRORROGADO INDEFINIDAMENTE

El Gobierno chino ordena a sus delegados de paz hacer público el convenio chino-japonés sobre el ferrocarril de Shan-Tung

SE INICIAN NEGOCIACIONES DE PAZ ENTRE POLACOS Y UKRANIANOS

COMANDANCIAS MILITARES DE ALSACIA Y LORENA

ESTRASBURGO, 16. — Se han instituído dos comandancias territoriales, una para la Alsacia y otra para la Lorena.

El general Demaud d'Huy ha sido designado para ocupar la de la Lorena y el general Hirschauer para la otra.

Ambos tendrán las mismas atribuciones que los comandantes de las regiones orientales de Francia.

EL PRIMER PARTIDO POLITI-
LAS PETICIONES DE LA DELEGACION LIBANESA

PARIS, 16. — Los representantes de las potencias aliadas y asociadas se reunieron en la tarde en el Ministerio de Relaciones Exteriores para escuchar a los delegados del Consejo Ejecutivo del Líbano.

Procedieron en seguida a ocuparse de la cuestión rusa.

VICTOR MANUEL RECIBE AL ALCALDE DE ZARA

ROMA, 16. — El Rey recibió hoy al Alcalde de Zara, de paso en Roma, quien le expresó los sentimientos de adhesión de la capital de Dalmacia.

La solidaridad franco italiana

Y EL PELIGRO ALEMAN

Opiniones italianas

ROMA, 16. — Se hace notar aquí, como muy significativo, el siguiente comentario del diario católico "Il Corriere d'Italia".

"Se debe reconocer que Francia habrá de preocuparse ante manifestaciones como las que en la actualidad son frecuentes en Alemania. Es preciso pensar que Francia sabe que mañana puede encontrarse aislada, con 40 millones de habitantes, frente a Alemania, engrandecida gracias a la guerra y alcanzando talvez un aumento de población.

Otros diarios italianos expresan opiniones análogas, demostrando que la solidaridad franco-italiana no es una vana palabra".

Sesión de la Comisión de Reparaciones

PARIS, 16. — La comisión de reparaciones, presidida por M. Klotz, Ministro de Finanzas de Francia, ha continuado el examen de los principios sobre los cuales descansan los derechos a exigir reparaciones.

Mr. Rulles, en representación de los Estados Unidos, y Mr. Sunner, del Imperio Británico, presentaron sucesivamente los puntos de vista de las delegaciones norteamericana e inglesa.

La reconstrucción industrial de Francia

Revelaciones que hace al Senado el Ministro del ramo

PARIS, 16. — En el curso del debate habido en la sesión que celebró el Jueves el Senado, M. Loucheur, Ministro de Reconstrucción Industrial, declaró que la tarea impuesta a la Francia era la más formidable que se conociera.

"Las pérdidas ocasionadas por la guerra, dijo, se elevan a 75 mil millones de francos. 101 minas de carbón han quedado enteramente destruídas. Si nos acompaña la suerte y trabajamos con excepcional vigor y tesón, podremos obtener de ellas unas 3,000 toneladas de carbón a fines de 1919, en tanto que el rendimiento ordinario era de 75,000 toneladas.

"Las reparaciones de estos establecimientos costarán más de 2,000 millones de francos, y no menos de 10 minas han quedado inservibles.

"Por otra parte, son numerosas las usinas que no podrán reanudar sus labores porque, aún cuando tienen materias primas, carecen de maquinarias, pues todas ellas desaparecieron, requisadas por los alemanes, y están actualmente dispersas en distintos puntos de Alemania".

La Alta Cámara escuchó muy impresionada estas declaraciones.

El auxilio de los ingleses

A LOS PUEBLOS FRANCESES LIBERTADOS

LONDRES, 16. — Se ha publicado el informe en que la Misión Francesa agregada a los ejércitos británicos en Francia detalla el papel desempeñado por las tropas británicas en el abastecimiento y socorro a las poblaciones, ciudades y campos franceses libertados por el avance aliado desde el 1.o de Octubre al 25 de Noviembre.

M. Clemenceau, al enviar este informe al mariscal Haig en nombre del mariscal Foch, dice que no hay palabras, para expresar todo lo que el ejército británico tuvo que sobrellevar para prestar esos socorros, y que el gobierno y el pueblo de Francia jamás lo olvidarán.

Declaraciones del Ministro Brockdorff

RANTZAU ANTE LA ASAMBLEA NACIONAL ALEMANA

BASILEA, 16.—Brockdorff Rantzau, hablando ante la Asamblea Nacional Alemana, reunida en Weimar, dijo lo siguiente:

"Nuestros adversarios deben su victoria en gran parte a la guerra económica, y no a la guerra militar. Se desprende de esto, por lo tanto, que la paz final no solamente debe ser política, sino principalmente económica.

"Alemania no puede entrar a la Liga de las Naciones despojada de sus colonias. Aprobamos el plan de control internacional de las colonias tropicales, a condición de que todas las potencias coloniales se sometan también a este régimen, y que Alemania reciba una porción aproximada de los productos coloniales.

"Por otra parte, debemos esperar la pérdida de algunas valiosas porciones del territorio nacional. Me refiero a la Alsacia y la Lorena. Pero que nadie trate de arrebatarnos porciones del territorio nacional que sean para nosotros de vital importancia."

COMISION QUE ESTUDIARA LAS PETICIONES DE BELGICA

PARIS, 16.—El Consejo Supremo nombró una comisión especial para que estudie las peticiones de indemnización hechas por Bélgica.

Comentarios de la prensa de Paris

AL PROYECTO DE LA LIGA DE LAS NACIONES

PARIS, 16.—La publicación del proyecto de Constitución de la Liga de las Naciones no ha despertado mucho entusiasmo en la prensa francesa.

Sin embargo, "Le Temps" dice: "El punto fundamental del tratado que ha sido sometido a la Conferencia de paz es que las naciones que estuvieron unidas para la lucha continuarán unidas con el propósito de mantener la paz. Debe acreditarse en su mayor parte esta bendición al Presidente Wilson, cuya despedida Francia lamenta, y cuya vuelta desea.

"El Presidente Wilson no sólo tiene generosas ideas, sino que es un hábil táctico. Lo congratulamos, y nos congratulamos al mismo tiempo."

"Le Journal" dice: "Mientras que todo el mundo habla de fraternización y de paz eterna, la Francia no puede perder de vista la realidad: que hay setenta millones de alemanes que tiemblan ante el castigo que han merecido.

"Esto es la mitad de Europa en el caos. Cuando vemos que se evoca ante tal perspectiva la seductora idea del desarme, es nuestro deber el preguntar claramente dónde están las garantías, y cuál es la fuerza que nos protegerá contra una reacción y una trágica sorpresa.

"Una cuidadosa lectura a los proyectados estatutos de la Liga nos dará una respuesta elocuente: la fuerza moral."

"L'Echo" de París termina un largo artículo en la forma siguiente: "Nos vemos obligados a llegar a la conclusión de que los veintiséis artículos no nos dan seguridad alguna. Mientras no sean cambiados, no podemos sacrificar parte alguna de nuestros medios de defensa.."

"L'Humanité" se manifiesta aún más descontento: "El proyecto no puede arrastrar el apoyo de los demócratas, que pusieron tantas esperanzas en la idea de la cual el Presidente Wilson se constituyó en elocuente defensor."

Lo que dicen los diarios ingleses

SOBRE EL PROYECTO DE LIGA DE LAS NACIONES

LONDRES, 16.—Los periódicos expresan su satisfacción por el gran paso que se ha dado en el plan general de la Liga de las Naciones. Sin embargo, muchos de ellos manifiestan que todavía debe llevarse a cabo una labor considerable antes de que los ideales de la Liga estén completamente realizados.

Algunas de las disposiciones del proyecto han sido criticadas; como por ejemplo, la omisión de una disposición incorporada en el proyecto del general Smuts. El "Manchester Guardian" dice a este propósito:

"Hay muchas probabilidades de que la Liga de las Naciones no sea puesta en acción por los pueblos, sino por los funcionarios. Este defecto no puede ser disimulado. Confiamos en que cuando el Presidente Wilson vuelva de Amériac, la Constitución sea sometida a una revisión."

El "Evening News" se refiere al gran documento que puso fin a la guerra, diciendo: "Nos regocijamos grandemente, pues al fin tenemos la "Magna Carta" de la Humanidad."

DIVERGENCIAS ENTRE EL PRESIDENTE Y EL GABINETE DE CHINA

PEKIN, 16.—Hay gran excitación en toda China por los anuncios relativos a los esfuerzos que hacen los japoneses para inducir al gobierno chino a que modifique la actitud de sus delegados a la Conferencia de paz.

El Presidente Hsu Shih Chang, apoyado por el premier, ha asumido una actitud independiente. El Gabinete ha manifestado su confianza a los delegados.

Se cree aquí que, a menos que se ordene una investigación detallada, hay la posibilidad de que algunos de los convenios chino-japoneses permanezcan secretos, a causa de que se encuentran envueltos en ellos los militares chinos.

Se dice en los círculos bien informados de Pekín que hay divergencias entre el Presidente, cuyas miras son democráticas, y el Gabinete, que tiene inclinaciones militares.

NUEVO EMBAJADOR DE LOS ESTADOS UNIDOS EN FRANCIA

A BORDO DEL "GEORGE WASHINGTON", 16.—El Presidente Wilson nombró a Mr. Hugh Wallace de Seatte, embajador en Francia.

MONTO DE LOS DAÑOS CAUSADOS POR LOS ALEMANES EN LOS FERROCARRILES BELGAS

PARIS, 16.—La Comisión nombrada para examinar los daños causados en los ferrocarriles de Bélgica, estima que los perjuicios causados a la vía, material, puentes, etc., llegan a más de mil millones de dólares.

LA INVITACION A LAS CONFERENCIAS EN LA ISLA PRINCIPE

Lo que dice el Gobierno de Omsk

OMSK, 16.—El Ministro de Relaciones Exteriores del Gobierno de Omsk ha declarado que la rapidez con que el Gobierno del Soviet ruso ha aceptado la invitación a enviar delegados a las conferencias de la Isla Príncipe, es un intento de repetir las conferencias de Brest Litovsk con los Imperios Centrales. Dice que otra vez tratan los maximalistas de vender al país en beneficio propio.

OPINION DEL PREMIER ORLANDO SOBRE EL PROYECTO DE LIGA DE LAS NACIONES

PARIS, 16.—Hablando ayer ante la Conferencia de Paz respecto al proyecto de Liga de las Naciones, el Premier italiano Orlando dijo:

"Después de las grandes guerras del pasado, los hombres han levantado espléndidos monumentos para glorificar a los héroes caídos, inscribiendo sus nombres en esos monumentos; pero en las presentes circunstancias, en que millones de hombres han muerto por un ideal, ni los mayores monumentos, ni aún las pirámides de Egipto, podrían igualar a este documento.

"El pacto que hoy se ha traído aquí es el monumento que nos proponemos levantar; este documento de la libertad no ha nacido en vano, y representa la redención de la Humanidad por medio del sacrificio".

Las aspiraciones belgas

A LA MARGEN IZQUUIERDA DEL ESCALDA

Declaración del canciller holandés

LA HAYA, 16.— Contestando a una interpelación de la Cámara Baja, el Ministro de Relaciones ha dicho que el gobierno tuvo conocimiento de una comunicación aparecida en la prensa sobre reivindicaciones belgas en la margen izquierda del Escalda.

"Es absolutamente seguro, dijo, que el gobierno no tomará ninguna decisión contraria a los derechos reconocidos del Estado; pero estimo necesario mantener buenas relaciones con los países vecinos. Con todo, el gobierno rechazará enérgicamente todo pedido de cesión territorial."

el Estado.

Comentarios norteamericanos

NUEVA YORK, 16.—Los despachos de Washington en que se transmiten las impresiones de los senadores sobre el proyecto de constitución de la Liga de las Naciones continúa ocupando lugar preponderante en los diarios del día.

Los despachos oficiales de las capitales europeas constituyen la mayor parte de las informaciones que se publican al respecto.

El "New York Sun" dice:

"La convención dará resultados. Precisaría para ello que para empezar, fuese causa de grandes cambios políticos en Norte América. Tememos que los Estados Unidos pierdan con ese convenio su independencia de acción."

El "New York World" dice:

"Indudablemente, el Presidente Wilson obtendrá un poderoso apoyo; pero no podrá obtener un voto del Senado durante el actual período de sesiones."

El "New York Tribune" da una información sobre impresiones recogidas entre los senadores respecto de la Liga, la cual, según se dice, refrena los derechos de los Estados Unidos en el continente americano.

"Los poderes relativos al ejército, agrega, no pueden delegarse."

El "New York Times" dice que los senadores republicanos consideran que la Liga constituye un peligro para la soberanía nacional, en contradicción con la doctrina Monroe.

En general, el proyecto de la Liga no levanta comentarios entusiastas, pero tampoco críticas extremas.

QUEJAS DE LOS ALEMANES CONTRA GRAN BRETAÑA

GINEBRA, 16.— Según telegramas llegados, los alemanes continúan quejándose contra el bloqueo británico.

Se predicen futuras controversias respecto a la ocupación de las ciudades del Rhin, la expulsión de los alemanes no deseables y la falta de elementos de transporte por ferrocarril.

MR. WILSON DESCANSA

A BORDO DEL "GEORGE WASHINGTON, 16.—El Presidente Wilson pasó el día descansando del abrumador trabajo que tuvo en los últimos días que permaneció en París.

A su salida de Brest, algunos buques de guerra franceses lo despidieron. Inmediatamente después, el dreadnought "New Méjico" y varios destroyers los comenzaron a escoltar. Esta escolta durará hasta las islas Azores, donde el "George Washington" encontrará un gran número de destroyers norteamericanos.

Prolongación del armisticio concedido a Alemania

Información suiza

BASILEA, 16.—Según un despacho recibido de Treves, el armisticio ha sido prorrogado indefinidamente.

Se ha exigido a los alemanes que cesen en su ofensiva contra los polacos, y que den cumplimiento a los términos anteriormente acordados.

MINISTRO DE ALEMANIA ANTE EL GOBIERNO DE MEJICO

MEJICO, 16.— Arturo von Magnus, que era consejero de la Legación de Alemania en tiempo de que von Eckard era Ministro, ha notificado al gobierno mejicano su nombramiento como jefe de la Legación, por orden de la Asamblea de Weimar.

DISCUSION SOBRE EL PUNTO QUE SERVIRA DE SEDE A LA SECRETARIA DE LA LIGA DE LAS NACIONES

PARIS, 16.— Se hacen muchos comentarios respecto al punto que servirá de sede a la secretaría de la Liga de las Naciones. Se ha hablado de Nueva York, de manera que el Presidente Wilson pudiera dirigir en sus comienzos la labor administrativa, pero su distancia de las otras capitales parece un obstáculo insuperable.

La prensa francesa se opone a la designación de La Haya para este objeto, basándose en la poca satifacción que dió a los aliados la actitud de Holanda durante la guerra. Para los diarios franceses parece que Bruselas es el punto más aceptable.

La ayuda prestada por los británicos

PARA LA ALIMENTACION EN LOS TERRITORIOS LIBERTADOS EN FRANCIA

LONDRES, 16.— El papel desempeñado por las fuerzas británicas en la alimentación y ayuda de los habitantes de las aldeas libertadas por el avance británico, desde el 1.o de Octubre hasta el 25 de Noviembre, ha sido revelado en un informe presentado por la misión francesa agregada a los ejércitos británicos en Francia.

Este informe dice que el ejército británico tuvo que hacer con 790,000 habitantes de las aldeas francesas. No obstante las dificultades de transporte, que en varias ocasiones obligaron a las tropas británicas a reducir sus propias raciones, los británicos distribuyeron una cantidad mínima de 5 millones 84,000 raciones a los civiles. Por lo menos 400,000 franceses, a quienes los alemanes habían privado sistemáticamente de todos los medios de subsistencia, han sido librados de morir de hambre por los británicos.

"La nación francesa, dice el informe, ha contraído una gran deuda de gratitud para con los oficiales y soldados británicos, quienes, en medio de una lucha ardua y victoriosa, se preocuparon de salvar muchas vidas humanas, sin preocuparse de lo que les costaba".

El premier Clemenceau, al transmitir al mariscal Haig este informe, dice:

"Las palabras no pueden expresar todo lo que el ejército británico ha sufrido para prestar esta ayuda. El Gobierno y el pueblo de Francia no lo olvidarán jamás".

Se ordena a los delegados chinos

QUE DEN A CONOCER EL CONVENIO RELATIVO AL FERROCARRIL DE SHANTUNG

PEKIN, 16.—Por orden del Presidente Hsu Shing Chang, el premier telegrafió el Martes a los delegados chinos, dándoles instrucciones para que revelaran al Congreso de Paz el convenio relativo al ferrocarril de Shantung, y otros arreglos secretos celebrados con el Japón.

Se dice que el Presidente encontró a cada paso obstáculos que le ponía el Gabinete, partidario del Japón. Se agrega que los japoneses deseaban la publicación del convenio relacionado con el ferrocarril de Shan tung, y que esperan que la Conferencia de Paz reconocerá su validez, mientras que los chinos esperan que como el convenio no ha sido ratificado, la Conferencia reconocerá su injusticia.

RESTABLECIMIENTO DE SERVICIOS TELEFONICOS EN FRANCIA

PARIS, 16.—Ha sido reanudado el servicio telefónico en varios departamentos de Francia, en donde habían sido suspendidos durante la guerra. Quedan exceptuadas las líneas que cubren las angostas zonas que bordean las fronteras de Suiza y de España.

Creación de un Ejército internacional

Opiniones de un delegado de Francia

PARIS, 16.—Nunca ha habido desacuerdos sobre los principios fundamentales de la Liga de las Naciones entre los delegados franceses y los representantes de las otras potencias.

El profesor Larnaude, miembro francés de la Comisión de la Liga de las Naciones, ha declarado a la "Asociated Press":

"Las únicas diferencias de opinión son las que expresó ayer M. León Bourgeois y con las cuales estoy completamente de acuerdo.

"Nosotros no queremos un ejército internacional con el objeto de hacer la guerra, sino únicamente para impedir futuras perturbaciones de la paz del mundo, las que podrían ser provocadas únicamente por Alemania. Su insaciable apetito y su perdido poder de dominación podrían volver, renovándose sus agresiones.

"Mientras llega el día en que Alemania pueda ser admitida en la Liga de las Naciones, idea que Bourgeois y yo mismo objetamos, es necesario que nos coloquemos en situación de garantirnos del cumplimiento de sus compromisos en tod sentido. Tenemos plena confianza en los otros miembros de la Liga; nosotros deseamos aceptar su palabra, pero deseamos también evitar en el futuro cualquiera eventualidad de peligro, no teniendo otra garantía que un compromiso alemán, para nuestra seguridad.

"En lo sucesivo, Alemania intentará desarrollar los recientes descubrimientos químicos, tales como pólvora para cañones y fusiles; y por el lo es imposible que aceptemos una declaración de una nación interesada en tales materias cuando esa nación es Alemania. Con el nuevo desarrollo de la guerra aérea, Alemania puede preparar en secreto material aéreo suficiente para destruir a París en un día."

M. Larnaude declaró que no estaba en situación de afirmar si el asunto de la formación de un ejército internacional sería nuevamente planteado; "pero, añadió, el convenio de la Liga de las Naciones aún no está firmado, y la petición de Francia podrá ser nuevamente considerada cuando se la discuta."

La constitucion de la Liga de las Naciones

Lo que dice un senador norteamericano

WASHINGTON, 16.— El senador republicano Borah, miembro de la Comisión de Relaciones Exteriores, ha hecho una predicción de que la aceptación por parte de los Estados Unidos de la proyectada Constitución de la Liga de las Naciones significa el fin de la doctrina Monroe.

"Esto necesita mucho estudio, dijo Mr. Borah, con el objeto de conocer cuales son las obligaciones que vendrán aparejadas en caso de que sea aprobada. Una cosa es perfectamente clara. Como significa la renuncia a la doctrina Monroe, borra por completo toda distinción entre los asuntos europeos y americanos.

"Nos obligamos a ir a Europa a tomar parte en los asuntos europeo que quedan dentro de la jurisdicción de la Liga; y las potencias europeas se obligan a venir aquí a tratar de los asuntos del hemisferio occidental."

COMENTARIOS ITALIANOS SOBRE EL PROYECTO DE LIGA DE LAS NACIONES

ROMA, 16.— Toda la prensa italiana ha manifestado su alegría y sus satisfacción ante el anuncio de la fundación de la Liga de las Naciones.

Todos los diarios declaran que la guerra no habrá sido en vano si de ella sale una sociedad que evite para siempre la reproducción de un conflicto semejante.

El "Messagero" dice:- "Saludamos con profunda emoción y sincera fé la fundación de la Liga de las Naciones, y esperamos que los representantes de la Entente se reunan al rededor del Presidente Wilson, aprobando inmediatamente el proyecto presentado."

CONDENA DEL QUE DECLARO LA HUELGA GENERAL DE UN MINUTO EL MES DE ENERO

PARIS, 16.— León Midol, secretario de la Unión de ferrocarrileros del sistema París-Lyon la Mediterranée que el 25 de Enero declaró la huelga general de un minuto, ha sido sentenciado por una Corte marcial a la pena de prisión por un año.

La huelga fué declarada con el objeto de hacer ver a la Compañía lo que los empleados harían en caso de que se declarara efectivamente.

LA SITUACION EN RUSIA

ACTIVIDADES DE LOS MAXIMALISTAS CERCA DEL FERROCARRIL DEL AMUR.

VLADIVOSTOCK, 16.—La actividad de los maximalistas ha sido notable a lo largo del ferrocarril del Amur, donde se anuncia que se hayan atrincherados 3,000 voluntarios magiares del antiguo ejército de von Taube.

Se dice que se encuentran en la cercanía de la estación de Magochi, esperando que el tiempo mejore.

POSIBLE CAMBIO DE SEDE DEL GOBIERNO DE OMSK

VLADIVOSTOCK, 16.—Hay persistentes rumores de que el Gobierno de Omsk piensa en trasladarse a Chita o a Vladivostock, lo que significaría la reconciliación entre el almirante Kolchak y el general Semenoff. Esto es contrario a varias noticias llegadas desde Omsk.

COMPLOT MAXIMALISTA EN FINLANDIA

ESTOCOLMO, 16.—Se ha descubierto en Finlandia una vasta organización revolucionaria dirigida por los maximalistas finlandeses y de Petrograd, a fin de desorganizar

LOS PROBLEMAS ECONOMICOS DE LA PAZ

DECLARACIONES DEL CONTROLADOR DE ALIMENTOS DE LOS ALIADOS

PARIS, 16.— Hablando en una comida que le fué ofrecida anoche e nel Círculo Volney, el controlador de alimentos de los aliados, M. Hoover, hizo una larga revista de la labor de la comisión norteamericana de socorro en Bélgica y en el norte de Francia.

En lo relativo a la experiencia que tubieron los delegados norteamericanos de la administración alemana durante la ocupación, dijo que a pesar de los profundos sentimientos engendrados en 2 años y medio de íntima experiencia respecto a las clases dirigentes del pueblo alemán, no estaba preparado para decir que la raza alemana estuviera fuera de toda redención.

"Hay un paso, dijo, que muestra que su progreso hacia la decencia les hace más falta que cualquiera otra cosa: es la abstención absoluta de toda manifestación de pesar."

"Si los 70 millones de alemanes derramaran las lágrimas de Niobe durante mil años, no podrían lavar con ellas la miseria humana que son responsables en Bélgica y en el norte de Francia."

Dijo que las poblaciones de las regiones ocupadas sufrían de apatía mental después de soportar durante cuatro años los sufrimientos, y que tendrían que pasar meses antes de que recobraran su actividad primitiva. Agregó que se presentaba la tarea de cuidar de esta gente, y de reconstruir el país.

Terminó diciendo que la situación alimenticia de los aliados en el mundo había cesado de presentar peligro; pero que el armisticio había puesto a los aliados frente a un gran problema alimenticio: el de los 200 millones de habitantes dominados por Alemania.

REMATE DE CABALLOS EN COBLENZA

COBLENZA, 16.— 800 caballos y mulas dados de baja en el ejército norteamericano fueron vendidos en remate a los carniceros alemanes cerca de Coblenza en la semana pasada, con la advertencia de que todos los animales vendidos serían muertos, para ayudar a evitar la escasez de carne en la zona ocupada.

Los carniceros de todas partes de la zona ocupada asistieron al remate. Un caballo fué vendido en 4.700 marcos, y antes de la guerra un caballo belga de primera clase valía al rededor de 2.000 marcos.

La venta fué anunciada en los diarios alemanes, con el resultado de que desde Colonia, Maguncia, Francfort y otras ciudades llegaron muchas cartas que preguntaban cuando sería el próximo remate.

LA AMERICA LATINA ANTE LA PAZ

AGASAJOS A LOS MARINOS BRASILENOS EN FRANCIA

CHERBURGO, 16.— La muchedumbre ha recibido con entusiasmo a los marineros brasileros, que en todas partes han fraternizado con los marineros franceses.

El almirante Frontin y los oficiales del Brasil han sido agasajados con una comida ofrecida por el vice-almirante Rouyer, prefecto marítimo.

"ALIANZA VENEZOLANA"

Sociedad que trata de establecer un nuevo Gobierno en Venezuela

NUEVA YORK, 16.— Se ha dado el nombre de "Alianza Venezolana" a la organización que trata de derribar de la Precidencia de la República al general Juan Vicente Gómez, y de organizar lo que llama "una verdadera República".

Esta sociedad ha sido organizada anoche por los venezolanos que han huido de su patria durante la administración del general Gómez. El señor Nicanor Bolet, ex-secretario de la Legación de Venezuela en Washington, presidió la sesión y dijo que la asociación cooperaría a la obra de las organizaciones semejantes de la América Latina, y que representaba a más de 15.000 expatriados voluntarios de Venezuela.

LA REVOLUCION CENTRO-EUROPEA

PARTIDA DEL EMBAJADOR FRANCES EN LOS ESTADOS UNIDOS

BREST, 16.—El Embajador francés en los Estados Unidos, M. Jusserand, partió junto con el Presidente Wilson.

DECLARACIONES DEL JEFE DEL GOBIERNO BAVARO

GINEBRA, 16.—Al llegar a Munich el jefe del Gobierno de Baviera, Kurt Eisner, de vuelta de la conferencia socialista de Berna, ha declarado que los alemanes todavía no se dan cuenta de cuanta desconfianza hay en el mundo exterior respecto a la política alemana, y que la revolución es considerada como una comedia.

LOS NUEVOS ESTADOS LIBRES

LLEGA A PARIS UNA DELEGACION POLACA

PARIS, 16. — Ha llegado a esta capital una delegación polaca.

El señor Depulsake, presidente, ha declarado que el objeto de la misión es poner a disposición de la Conferencia de Paz datos históricos, geográficos y políticos y económicos que permitirían resolver los problemas territoriales con conocimiento de causa.

Y agrega:

"Si los aliados proporcionan a los polacos armas y municiones, podremos afrontar el peligro maximalista. La "anarquía" polaca existe sólo en la imaginación de los agentes alemanes.

"Polonia está amenazada sólo por sus vecinos, y sólo contra ellos demanda apoyo a la Entente".

LAS DIFICULTADES DE UKRANIA CON LOS POLACOS

VIENA, 16.— Un radiotelegrama recibido por la Comisión Local ukraniana, dice:

"Continúa la lucha entre polacos y ukranianos en torno de Lemberg. Los ukranianos dicen haber progresado en sus intentos de cortar las líneas férreas polacas, aislando a los polacos en la ciudad.

"La misión de armisticio enviada a Varsovia ha regresado a Kiev, trayendo tales seguridades del gobierno polaco, que se ha decidido que una nueva misión, encabezada por Etepanicky, se dirija a Varsovia con el fin de celebrar la paz.

Se ha anunciado también que Ukrania ha hecho saber a Rumania que en el deseo de que no continúe la situación de guerra en las fronteras de la Besarabia, está dispuesta a llegar a un amistoso arreglo sobre límites."

COCINAS IMPORTADAS

Si Ud. quiere economía en el consumo de combustible y durabilidad, compre una cocina importada. Las marcas que ofrecemos a Ud. son las mejores. Vea nuestras cocinas y se convencerá.

MORRISON & Co.

Ahumada 65, 67 y 77 - Casilla 212 - Santiago

LOTERIAS

de BENEFICENCIA NACIONAL ARGENTINA, a sortearse próximamente, cuyos billetes deben solicitarse a la muy acreditada y afortunada CASA E. TURRI, GALERIA GÜEMES, BUENOS AIRES.

Dias 19 y 28 de Febrero, cada una de

$ 80,000 arg.

Billete ENTERO a $ 20 arg., $ 48 CHILENOS o 44 francos.
Cada QUINTO a $ 5 arg., $ 12 CHILENOS u 11 francos.

En estos precios están incluídos los gastos de remisión, por certificado, a cualquier parte de la República, y a cada comprador envío, grátis, la LISTA OFICIAL de los 5,700 números premiados.

Las remesas, en pago de los billetes, pueden hacerse: por giro postal o telegráfico, o tomando una ORDEN DE PAGO EN PESOS CHILENOS, que es la forma más fácil y segura, en la Casa

E. TURRI, Santiago

PASAJE BALMACEDA 10.—CASILLA 3217

Esta Oficina de Santiago dará a usted, personalmente, o por escrito, cuanto informe desee sobre la Lotería Nacional Argentina, encargándose de comprarlo cualquier billete premiado.

INFORMACIONES GENERALES

EL PRIMER PARTIDO POLITICO ALSACIANO

ESTRASBURGO, 16. — El primer partido constituído en Alsacia después de la restitución es el partido centrista. Sus miembros, reunidos en número de 300, votaron una orden del día en que se formula el deseo de mantener las escuelas, la enseñanza bilingüe, prevalencia de los derechos tradicionales de la iglesia, administración regionalista y establecimiento de leyes obreras especiales.

La reunión se disolvió después en medios de vítores a la Alsacia y Lorena francesas.

MEDIDAS CONTRA EL SOVIET DE BELFAST

NUEVA YORK, 16. — El "New York World" transmite un despacho de Londres sobre enérgicas medidas militares tomadas en Belfast contra el Soviet recientemente establecido en ese puerto.

LA HUELGA DE BELFAST

BELFAST, 16. — Durante la huelga, tropas con ametralladoras resguardan la usina municipal de la electricidad y la usina del gas.

25,000 obreros marítimos, descargadores mantienen su petición de la semana de 48 horas, sin querer entrar en compromisos en que no esté consultada esa medida.

Se espera que los mineros rechazarán el ofrecimiento del gobierno, y que decidirán la reanudación de la huelga para el próximo Sábado.

Asamblea del capital y el trabajo

A QUE CONVOCARA EL GOBIERNO BRITANICO

LONDRES, 16.—El "Observer" dice que el gobierno, deseando agotar todos los medios de conciliación de la crisis industrial, ha decidido convocar a una asamblea del capital y el trabajo, que será un verdadero Congreso de Paz Industrial Nacional.

ALABANZAS DEL REY VICTOR MANUEL A LA CRUZ ROJA NORTEAMERICANA

ROMA, 16.—El rey Víctor Manuel ha hecho una declaración en la cual alaba a la Cruz Roja norteamericana.

"Esta institución, dice, ha hecho más estrechos los lazos de amistad que ya existían entre Italia y los Estados Unidos."

ORGANIZACION QUE TRATARA DE LOS PROBLEMAS DE DERECHO INTERNACIONAL

PARIS, 16.— Se ha constituído una organización permanente internacional, con el objeto de estudiar los problemas de derecho internacional que debe resolver la conferencia de paz, y también las modificaciones al derecho internacional.

Esta organización es enteramente profesional, y no tiene carácter oficial. Comprende a 30 miembros de las potencias asociadas; M. León Bourgeois y el señor Ruy Barbosa han sido nombrados presidentes honorarios; los delegados norteamericanos son Elihu Root, Basset Moore y James B. Scott.

También están representados los siguientes países: República Argentina, Chile, Perú, Cuba, Méjico, Gran Bretaña, Italia, España, Bélgica, Grecia y Rumania.

PORTUGAL

TRANQUILIDAD EN LA REPUBLICA

LISBOA, 16. — Se acentúa la tranquilidad en toda la República. En las últimas horas no se ha producido ningún incidente.

ESPAÑA

TEMPESTADES EN DIVERSOS PUNTOS DEL PAIS

MADRID, 16. — Se señalan tempestades y naufragios en diversas regiones de la península.

Según informaciones de Bilbao, las tempestades han ocasionado graves daños en las provincias del Norte. Los trenes de la línea de Robla han suspendido su servicio; pero se espera que podrán reanudarlo mañana.

CADIZ, 16. — **Declaración de la huelga general.** — Se ha declarado la huelga general. Reina absoluta tranquilidad.

ARGENTINA

BUENOS AIRES, 16. — **El incendio en el "Moreno".** — Dice "La Prensa":

"Un incendio se ha producido en el acorazado "Moreno", que se encuentra en el dique de carena limpiando sus fondos. Se luchó con el inconveniente de la falta de agua para combatirlo.

"De ninguna manera quedará eximida la responsabilidad material y moral de las autoridades de la Armada y del Ministro de Marina, que después del incendio del puerto militar, en Diciembre de 1915, no tomaron medidas de seguridad para evitar la repetición de esos sucesos, habiendo empleado sus recursos en otras instalaciones innecesarias".

El doctor Cándido Méndes Almeida. — Ha llegado a esta capital, procedente de Montevideo, el doctor Cándido Méndes Almeida, notable jurisconsulto brasileño que ha actuado en el Congreso de Expansión Comercial de Montevideo.

Trae una misión del gobierno brasileño para estudiar la organización judicial, especialmente la criminal, y los regímenes carcelarios argentinos.

El interventor en Mendoza. — En el tren internacional de hoy partió a Mendoza el interventor Federal don Tomás Develga, con el objeto de restablecer el funcionamiento de la legislatura.

Llegada de pasajeros de Europa. — En el vapor de la carrera a Montevideo llegarán mañana a esta capital los pasajeros traídos de Europa por los vapores ingleses "Dernà" y "Baranera" y el brasileño "Sao Paulo".

El capitán Muró en libertad. — El juez de instrucción dispuso anoche que fuera puesto en libertad el capitán de la Armada uruguaya señor Eduardo Muró, que fué asaltado anteayer por dos desconocidos, en atención a que el agredido obró en defensa propia al hacer uso de su revólver.

El capitán Muró resultó con una contusión en la cabeza.

Robo a una veraneante. — De la caseta particular que posee en Mar del Plata la señora Magdalena Madero de Tornsquist, le robaron a ésta, mientras se bañaba, dos bolsas que contenían una importante suma de dinero y varias alhajas valiosísimas, entre ellas un collar de perlas de gran valor.

La damnificada ha ofrecido diez mil pesos a quien descubra el paradero de los ladrones y de las alhajas.

BUENOS AIRES, 16.— **La huelga del puerto.**— Se cree que el conflicto del puerto alcance mañana una solución.

La travesía del Plata.— El nadador Tiraboschi, que intentaba la travesía del Plata a nado, con ánimo de permanecer 14 horas en el agua, suspendió la prueba, de orden del jurado, después haber estado nadando por espacio de 10 horas y 25 segundos.

La decisión del jurado obedeció al gran temporal reinante.

RÓMA, 16.— **Temblores.** — Comunican de Perugia que esta mañana se sintió allí un gran temblor de tierra, seguido, a los pocos minutos, de otro más leve. Según se informa, el fenómeno no originó daños materiales ni desgracias personales.

Fallecimiento de un general. — Ha fallecido el general Albertone.

OTTAWA, 16.— **Enfermedad del ex-premier Laurier.**— El ex-premier Laurier ha sufrido un ataque de parálisis. El estado de su salud es grave.

URUGUAY

EL MENSAJE PRESIDENCIAL

MONTEVIDEO, 16.—El mensaje presidencial leído ayer con ocasión de la apertura del período legislativo, contiene diversas declaraciones respecto del problema obrero.

"Los mismos que en el campo de la acción política, dice en uno de sus acápites, en la esfera de las actividades sociales el gobierno ha respetado por igual el derecho, los intereses y el criterio de los elementos en pugna.

"No es un secreto que el gobierno se ha sindicado por su atención para con los obreros en un conjunto de gestiones tendientes a cuidar de su salud, previniendo los accidentes, reglamentando el descanso, asegurando la vejez y proporcionando por todos los medios su elevación moral y su bienestar económico.

Después de aludir a las huelgas del último año, agrega:

"El derecho del obrero alcanza la ejecución de aquellos actos que él considera indispensables para obtener su mejoramiento, siempre que respete los derechos igualmente legítimos de los capitalistas, y ambos se muevan dentro del orden y el acatamiento del principio de autoridad, de disciplina administrativa y de orden jurídico de Estado.

"La acción del Ejecutivo debe ser una simple garantía de mediación amistosa cuando los principios clásicos son respetados; pero su acción debe ser severa cuando un conflicto entre obreros y patrones tienda a alterar la normalidad y presente caracteres de violencia. Por eso ha intervenido enérgicamente para evitar que, como ha ocurrido en el extranjero, el trabajo de algunos agitadores de profesión pueda comprometer el orden."

En cuanto a la situación internacional, el Mensaje dice:

"La República ha mantenido su inalterable rectitud de procedimientos y la noble claridad de las intenciones que caracterizan su especial cordialidad, y, con respecto a las naciones vecinas, por una tendencia sin cesar marcada hacia las soluciones y acuerdos de solidaridad continental.

"En el curso de diversas situaciones de los recientes acontecimientos mundiales han venido originando, el Uruguay ha acrecentado visiblemente su prestigio por la sinceridad de sus sentimientos americanistas y por la firmeza de su actitudes, inspiradas en la justicia fuerte por el derecho.

"El temido imperialismo alemán, que llegó a constituir una seria amenaza para la libertad, ha sido vencido. Nuestra política de solidaridad hacia la causa que representan los aliados, ha triunfado. Los gobiernos de dichos países hicieron plena justicia a los sentimientos amistosos del Uruguay, invitándolo, a pesar de que no llegó a hacer una declaración formal de guerra a Alemania, a tomar parte en la Conferencia de la paz, lo cual importa la consagración definitiva de nuestro prestigio internacional, porque nos coloca en condiciones de intervenir desde la más importante asamblea del mundo en los más grandes asuntos que interesan a la humanidad relacionados con la liquidación de la guerra, las garantías de paz y la organización de la Sociedad de Naciones y otras fórmulas que aseguren el respeto a las normas del derecho internacional.

"Se aprovechará esta oportunidad para resolver algunos asuntos que nos interesan como la adquisición de los buques alemanes internados en nuestro puerto.

"Alude luego a los distintos tratados y convenciones internacionales suscritos por la República durante el último año.

"Ya se encuentra en vigor, dice, la convención celebrada con el Brasil para la liquidación de la deuda pendiente. El Uruguay ha celebrado tratados de arbitraje general y obligatorio con Gran Bretaña, Francia, Italia, Colombia y el Paraguay; tratados de arbitraje y extradición de criminales, con el Brasil; y convenio sobre ejercicio de profesiones liberales, con Chile.

CANAS

Léanse las palabras de una importante firma de San Felipe, rindiendo honores a la loción

SIN SAN

"Noviembre 5.—El interesado nos encarga avisar a ustedes que habiéndole dado muy buenos resultados el frasco de **SIN SAN** que les compró, se sirvan mandar dos frascos, uno para él y otro para regalar a un amigo, por lo cual incluímos letra Banco de Chile número 18.350 por $ 21.59. A la espera de la encomienda, nos repetimos atentos y S. S."

(Siguiendo la práctica de nuestra casa, no damos el nombre de las personas que nos mandan certificados, pues, no sería correcto.)

Las canas no deben teñirse porque perjudican y tampoco deben dejarse porque avejentan.

La loción anticanosa "Sin San" devuelve al cabello en pocos días el color que anteriormente tenía, es una verdadera maravilla, tanto por la eficacia higiénica y tónica, como por el color igual al natural que da al cabello desde el negro obscuro hasta el rubio dorado. Al mismo tiempo que devuelve su color primitivo limpia la caspa y vigoriza la raíz, cesando la caída y estimulando su crecimiento. Las canas no volverán a reaparecer usándola una vez cada ocho días. Frasco 10 pesos.

CASA FRAPMOM

Pasaje Matte N.o 29. Santiago Casilla 1609.

BILLETES ARGENTINOS

Compramos importantes sumas en pequeñas y grandes cantidades.

LIBRAS ESTERLINAS: pagamos altos precios.

BILLETES PREMIADOS DE LA LOTERIA ARGENTINA y uruguaya: compramos desde los primeros grandes premios a los más chicos.

Monedas en general compramos y vendemos.

LA BANCARIA

E. GARCIA SILVA. Pasaje Matte N.o 39.—Santiago.

VALPARAISO

Federación de la clase media. — Ha quedado solucionado satisfactoriamente el incidente surgido en el seno de la Federación de la Clase Media de esta ciudad y que había hecho temer el fracaso de esta iniciativa.

En asamblea celebrada con asistencia de más de ciento cincuenta federados de los dos grupos y presidida por el doctor Zilleruelo, se hizo entrega de la dirección de la Federación al nuevo directorio, presidido por don Guillermo Walker, quien pasó a ocupar la presidencia.

Inmediatamente y conforme a un convenio previo, el nuevo presidente propuso el siguiente proyecto de acuerdo, que fué aprobado por unanimidad después de una breve discusión:

"No teniendo la Federación un reglamento que establezca en forma clara y precisa el acto de la elección del directorio, la sala acuerda:

1.o La actual mesa directiva durará en sus funciones, como provisoria, hasta que haya un reglamento aprobado que rija el acto y forma de la elección, el número de directores y su duración.

2.o Nombrar una comisión que elaborará este reglamento, debiendo presentarlo para su aprobación en la próxima sesión ordinaria.

.o Discutido y aprobado el reglamento, se procederá a darle cumplimiento en la sesión inmediata.

4.o Nómbrase para componer esta comisión a los señores Juan Domingo Soto, Luis A. Hurtado, Mariano González, G. Carvallo y E. Román".

Se acordó, además, nombrar secretario provisorio, mientras dure en funciones el actual directorio a don Mariano González; declarar clausurados los registros de federados desde esta fecha, con el número de 541 inscritos, y ampliar la comisión nombrada en esta misma sesión, para que reglamente la forma de admisión de nuevos socios y todas aquellas otras cuestiones de orden interno y general que sean necesarias para la buena organización de la Federación.

En seguida, a indicación del presidente en funciones señor Walker, se acordó adherir al Congreso de Gobierno Local próximo a celebrarse en esta ciudad, y nombrar como delegado de la Federación ante ese Congreso al doctor don César E. Zilleruelo, designación que fué aceptada de pie y por aclamación por todos los asistentes.

Finalmente se puso término a la reunión que ha venido a solidarizar mejor que antes a los miembros de la Federación, con un voto de aplauso tributado a la mesa directiva que acaba de poner término a sus funciones.

Pago a la policía.—Mañana empezará a hacerse el pago de sus sueldos del mes de Enero al personal de la policía de este puerto.

El torneo de water polo.—Ante una numerosa concurrencia, se llevó a cabo en la mañana de ayer, el torneo de water polo, desarrollándose en todas sus partes el programa confeccionado para el objeto.

A las 9 1|2 de la mañana, o poco después, se desembarcó del muelle de la Compañía Sud Americana el vaporcito Cantuta completamente lleno de familias invitadas a persenciar la fiesta, la que resultó lucidísima.

Natación.—A las 15 horas se dió comienzo el torneo de natación organizado por la Sociedad Sportiva Italiana, frente al muelle de la Compañía Sud Americana de Vapores. El concurso de nadadores resultó muy interesante y animado, disputándose las diversas pruebas y premios con verdadero empuje entre los concursantes.

Presenciaron las pruebas un numeroso público y varias instituciones deportivas.

Cruz Roja de los Aliados. — El próximo Sábado a las 16 horas, se llevará a cabo en el Pabellón de la Playa Nueva de Viña del Mar, una gran fiesta social en favor de la Cruz Roja de los Aliados, organizada por la colonia norteamericana de esta ciudad.

La fiesta será presidida por el Embajador de Estados Unidos, Excmo. señor Shea.

Durante la fiesta se rematará una medalla de bronce obsequiada por el mayor retirado del Ejército norteamericano señor G. C. Crager, medalla de las acuñadas en conmemoración de la entrada de Estados Unidos a la guerra mundial. Se rematará también un hermoso perro airedale, obsequiado a la comisión organizadora por la señora Arthur Wilson.

La entrada a la fiesta valdrá cinco pesos.

Además de la venta de objetos habrá también ventas de dulces, refrescos, té, helados, etc.

El gran paseo a Queronque de los radicales porteños. — Invitación a sus parlamentarios. — Como está anunciado, el 9 de Marzo próximo se verificará el séptimo paseo a Queronque con que los radicales de Valparaíso, celebran la fundación de la Asamblea de este puerto.

Las inscripciones para el gran campeonato que se celebrará en el paseo, quedarán cerradas el día 20 del presente mes.

La comisión organizadora del paseo ha invitado a toda la representación parlamentaria del Partido Radical.

Liga Patriótica. —Con numerosos socios se reunió la asamblea de la Liga Patriótica presidida por don José Dolores Vásquez.

Se dió cuenta de varias cartas de adhesión a la Liga, firmadas por más de cien personas del alto comercio, profesionales, funcionarios y empleados, lo cual demuestra el incremento que está tomando esta institución. Entre los adherentes de los demás departamentos de la provincia, figuraban los nombres del gobernador de Quillota y el alcalde de Limache.

Se tomaron acuerdos para aumentar más aún el número de adherentes y para buscar medios que impidan a los elementos contrarios al país a conseguir de los municipios cartas de ciudadanía.

Se acordó poner a disposición de los socios, desde la próxima sesión el distintivo que llevarán los miembros de la Liga Patriótica.

..Hoy Lunes 17, saldran:.. ....

Vapor Limache, para Antofagasta e intermedios.

Combinación para Bolivia:

Trenes que combinan con los vapores de la Compañía Sud Americana de Vapores:

Antofagasta sale a las 19 1|2, Martes y Sábados.

Uyuni, sale a las 20.10, Miércoles y Domingos.

Oruro, sale a las 7 1|2, Jueves y Lunes.

La Paz, sale 14.25, Jueves y Lunes.

Tarifas en el presente mes:

Antofagasta a Oruro, $ 82.50.

Antofagasta a La Paz, $ 112.30.

Cama por la noche, $ 12.30.

PATENTES DE INVENCION

Al Ministerio de Industria y Obras Públicas se han presentado los siguientes inventores solicitando del Supremo Gobierno patente de privilegio por los inventos que se indican:

Don José Santiago Jorquera, para "Un aparato mecánico automático para controlar la velocidad de los automóviles".

Don Rafael Donoso Cataldo, para "Un calentador a leña para servicios de agua en cuartos baño/o toilette".

Don Germán Radefeldt para "Un nuevo sistema de construcción de silos para forraje".

Don Nicolás Helmuth Ketzner para los siguientes inventos:

a) "Aplicación de medios generadores de electricidad en los molinos de viento, con el fin de sustituir los elementos mecánicos empleados actualmente para extraer agua".

b) "Un dispositivo aplicable a dinamos accionados por motores de viento, a fin de aprovechar la mayor parte de la fuerza motriz generada por dichos motores".

El señor Charles Butters para "Mejoras en aparatos de agitación aplicables al beneficio de minerales y especialmente al beneficio del salitre".

El señor George Smith Morrison para "Un ajuste automático para engranajes de cambio de velocidad".

La Sociedad Industrial Hullfin Boat Company, de New York, para "Mejoras en los cascos de barcos que se impulsan con hélices".

La Compañía Manufacturera de Máquinas Singer, de New Jersey, para "Mejoras en máquinas de coser destinadas a funcionar a gran velocidad".

En cumplimiento de las disposiciones supremas reglamentarias de las patentes de invención, se da el presente aviso, y se previene al público que las oposiciones de los que se consideren perjudicados en sus derechos, se aceptarán en esta Oficina durante 30 días, a contar desde esta fecha.

Santiago, 14 de Febrero de 1919.

El Jefe de la Oficina de Patentes de Invención.

11984-19-b

SOCIEDAD COMERCIAL

EXTRACTO

Certifico: que por escritura ante mí de fecha de hoy, don José Soto y don Gabriel Silva, de este domicilio, han formado una sociedad colectiva con el fin de comerciar exclusivamente en el ramo de farmacia y droguería, la que girará con la razón social de Silva y Soto que usará sólo el señor Silva; pero ambos socios administran la sociedad. El capital social es la suma de cinco mil quinientos treinta pesos veinte y cuatro centavos aportados por el señor Silva, consistiendo el aporte en las instalaciones, útiles, envases, mercaderías y dinero de su establecimiento de farmacia y droguería ubicado en la Avenida Vicuña Mackenna número 19 de esta ciudad. El señor Soto aporta su trabajo personal y se le considerará socio industrial. La duración de la sociedad será de cinco años, a contar desde el 16 del corriente mes y año y su domicilio la ciudad de Santiago. —Santiago, Enero 30 de 1919.—**Eulogio Altamirano T.,** notario.—Antecedentes de legalización en el 1er.

Informaciones del país

ANTOFAGASTA

ANTOFAGASTA.— **Venta de terrenos.**— Ha sido muy aplaudida la idea lanzada por el notario público, don Alfro Parga, referente a la venta por una ley especial y a bajo precio, de 50 hectáreas de terrenos ubicados alrededor del local de la Asociación de Automovilistas.

Estos terrenos el Fisco los vendería a los asociados a fin de que estos construyan chalets.

El futuro pueblecito que se formaría se denominaría Angamos y estaría a diez minutos en automóvil entre Antofagasta y Coloso.

Se nota interés por obtener la realización de esta idea.

ATACAMA

COPIAPO.— Por diversas circunstancias el servicio de agua potable se ha hecho en estos últimos días en forma bastante deficiente.

Previniendo el tifus.— Se ha celebrado una importante reunión entre el Primer Alcalde y los médicos de la ciudad con el objeto de cambiar ideas acerca de las precauciones que es necesario adoptar para prevenir la invasión del tifus.

La Alcaldía adquirirá, dos estufas para desinfección de ropas y habitaciones.

Se acordó solicitar del Gobierno además, la suma de diez mil pesos.

nidad.

ACONCAGUA

LOS ANDES.— **Fiestas de Carnaval.**— Con mucho entusiasmo de parte de la sociedad y autoridades locales se han empezado a preparar las fiestas de carnaval que por esta época se realizan anualmente y que ahora tienen el doble significado de ser el producto de entradas a beneficio del ornato de la plaza de la ciudad considerada como una de las más bellas del país.

Entre los números más simpáticos y atrayentes de las fiestas figura un gran corso de flores para la tarde del Domingo 2 de Marzo y un baile de fantasía en la Gorbenación. Según tenemos conocimiento han sido numerosas las familias de las ciudades vecinas y aún de Valparaíso, San Felipe y veraneantes de Jahuel—que han adherido a tan atrayentes festividades de carnaval.

ÑUBLE

CHILLAN.— **Estado de los viñedos.**— El Ingeniero Agrónomo, señor Valdivia Urbina, ha manifestado a un diario del sur interesantes opiniones sobre el estado en que se encuentran los viñedos de esa región del país.

Manifestó haber recorrido algunas de las principales regiones vinícolas para imponerse de esta interesante fuente de producción.

Agrega que de las observaciones efectuadas sobre el terreno y de las informaciones recibidas de agrónomos y viticultores, puede decirse que las próximas cosechas sufrirán una gran disminución a causa de la "corredura", del "millerandege", y de una fuerte invasión de "oidum".

ÑUBLE

SAN CARLOS. —**El proyecto de ferrocarril transandino.— El trasado San Carlos - San Fabián.— Opinión de uno de los ingenieros que estudia este asunto.**—Un diario del sur ha obtenido las siguientes informaciones, sobre el ferrocarril de San Carlos a San Fabián, de uno de los ingenieros que estudia el proyecto de este trasado transandino.

"En 1913 el Ministro de Industria y Obras Públicas de Chile, en ese entonces, se interesó por el referido ferrocarril y como en aquella época se hicieran diversas publicaciones en favor de la referida obra, tuvo ocasión de llegar a conocimiento de Mr. Jules Combés algunos datos sobre ella, Mr. Combés representaba entonces al Sindicato de Obras Franco - Belga-Holandés que proyectaba construir entonces un ferrocarril de Tupiza (Bolivia) a la República Argentina. Reunidos todos los antecedentes, Mr. Combés regresó a Francia a preparar los elementos para hacer los estudios necesarios y cuando ya los tenía listos estalló la guerra europea, que postergó la partida de la comisión.

Habiendo obtenido el Directorio del sindicato, importantes informes de nuestro distinguido Ministro de Chile en Francia, señor Maximiliano Ibáñez y del señor Joaquín Fernández Blanco, se decidió el envío de una comisión que estudiaría, primero la explotación de grandes gonales en el interior de Bolivia, así como también la posibilidad de construir algún ferrocarril para facilitar el transporte de este producto a algún puerto. Terminados los estudios referidos, que dicho sea de paso, se vió que no compensaban, la comisión llegó a Chile en los primeros días de Enero y como recibiera instrucciones para el estudio de la línea de San Carlos a San Fabián, se trasladó directamente desde Antofagasta a Talcahuano y de dicho punto a San Carlos.

Allí la comisión se dividió en tres sub-comisiones; estudiando la primera la sección de San Carlos a Cachapoal; la segunda desde este punto a San Fabián y la tercera de San Fabián a la Cordillera.

La comisión de San Fabián reunió todos los antecedentes: tales como producción, población, minería, maderas e intercambio comercial y formó varios proyectos que ya han sido refundidos en uno sólo.

Se ve por los estudios hechos que San Fabián asegura un gran movimiento para el porvenir; pues cerca de él hay yacimientos de cobre de buena ley, fundos productivos tales como los que poseen los señores Rivas, Poblete, etc., y al sur del río Ñuble los de los señores Zañartu, Adriano Sepúlveda, Urrutia, Enrique Cox y otros de la sucesión Zañartu Roberts.

No me extiendo en otros detalles de orden técnico, porque los estimo superfluos.

Debo sí, manifestaries que la comisión de ingenieros encontró en todas partes toda clase de facilidades para hacer sus estudios.

Un último detalle: el presupuesto que al principio se había calculado en £ 1.500.000 ha quedado, reducido a £ 1.010,000."

CHILLAN.— **Sueldos de la policía.**— Con motivo de los mensajes que se han enviado al Congreso pidiendo el aumento del sueldo de la policía de ciudades determinadas, los diarios al asegurar que esa situación que se trata de remediar afecta a todas las ciudades que abogan porque se generalice el propósito de mejoramiento en el sueldo de las policías.

Recuerdan a este respecto la necesidad de hacer cumplir el decreto expedido por el señor Eliodoro Yáñez, cuando era Ministro del Interior, referente a la implantación de las secciones de identificación en provincia.

CONCEPCION

CONCEPCION.— **Escuela Agrícola.**— Ultimamente han efectuado una visita a la Escuela Agrícola de ésta, el Director General de Servicios Agrícolas don Francisco Rojas Huneeus y el inspector de Escuelas Agrícolas, don Samuel Cubillos V.

Estos funcionarios se han manifestado muy bien impresionados de los trabajos y adelantos introducidos en la Escuela por el nuevo Director, señor Alvaro Besoain, y se mostraron muy satisfechos de las facilidades otorgadas por el actual Ministro de Industrias y diputado don Luis Serrano Arrieta, quien se ha mostrado, desde su llegada al Ministerio, interesado vivamente por el progreso de los servicios agrícolas y la agricultura en general, para lo cual tiene el señor Ministro gran versación.

El señor Rojas, ha manifestado que el sejor Ministro hará aprobar muy pronto un reglamento de policía sanitaria animal y que trabaja activamente porque también se establezca por cuenta del Gobierno la preparación de semillas seleccionadas de cereales y los préstamos de semillas y abonos.

Pro - Universidad.— En los últimos días la mesa directiva del Comité Ejecutivo Pro - Universidad y Hospital Clínico ha repartido entre los numerosos establecimientos, de instrucción de las regiones del país, una interesante circular en que da cuenta de la creación de los cursos universitarios que, bajo sus auspicios, funcionarán durante el presente año.

El comité ha creído conveniente proporcionar desde luego a la juventud estudiosa algunos cursos, que constituirán la base de la futura Universidad de Concepción.

Al efecto anuncia el funcionamiento de los siguientes cursos:

Primer año de dentística, con el mismo programa de la escuela de Santiago, Química Industrial, para formar tanto industriales prácticos, como químicos industriales e ingenieros químicos; primer año de Farmacia, con el mismo programa de la Escuela de Stgo.; cursos preparatorio de Matemáticas Superiores, preparación de alumnos para rendir bachillerato y primer año de Pedagogía, para todos los bachilleres que estén en situación de obtener este título dentro del año escolar.

MALLECO

TRAIGUEN. — **Lluvias.**— Durante la semana que termina ha estado lloviendo en ésta sólo con intervalo de uno o dos días.

El tiempo mejora.

La fiebre aftosa.— La epizootia de fiebre aftosa, según diversas informaciones continúa propagándose en forma alarmante. Varios agricultores vecinos al pueblo manifiestan tener animales atacados de esta enfermedad.

CAUTIN

TEMUCO.— **Las cosechas.** — Con satisfactorios resultados se están llevando a cabo las cosechas de trigo, las que a no ser tan buenas como se esperaban en atención al estado de las cementeras puede augurarse que serán mejores que las del año pasado.

Liceo de Niñas.— La nueva directora del Liceo Señorita Adela Aránguiz ha manifestado los mejores propósitos de progreso para el desempeño d eeste cargo.

Penetrada de la importancia que debe darse a la instrucción de la juventud femenina en un centro tan poblado como el nuestro, trae el firme propósito de reorganizar el establecimiento que el Gobierno confía a su dirección y hacer que él, desde luego, llene por completo sus fines, haciendo funcionar el 6.o año de humanidades aunque en el presupuesto no figure el item para su funcionamiento. No dudamos que este curso alcanzará una crecida matrícula, ya que son numerosas las ex-alumnas de nuestro Liceo que, habiendo rendido sus exámenes correspondientes al quinto año, por razones diversas se han visto imposibilitadas para trasladarse a un Liceo de primer orden para terminar sus estudios de humanidades, esto sin contar las alumnas que en iguales condiciones se encuentran en otras ciudades del sur del país.

TEMUCO.— **Puestos Municipales.**— En virtud del acuerdo tomado en sesión ordinaria celebrada por la I. Municipalidad el 1.o del mes en curso, ratificado por la Asamblea de Contribuyentes en sesión del Domingo próximo pasado, la Alcaldía está procediendo a la instalación de puestos municipales en diversos barrios de la ciudad, y ya ha abierto sus puertas al público uno donde se expende carne, situado en calle Manuel Rodríguez entre las de Zenteno y Cruz.

Si los consumidores favorecen, como es de suponerlo, esos puestos municipales, donde encontrarán carne y pan de la mejor calidad a precios baratos, la I. Municipalidad esté dispuesta a multiplicarlos en forma que la mayor parte de la población pueda beneficiarse con el funcionamiento de ellos.

También se estudia la conveniencia de instalar almacenes, que se dedicarían sólo a la venta de artículos alimenticios de primera necesidad, como ser: azúcar, harina, arroz, yerba, papas, frejoles, etc., que actualmente sólo llegan a los humildes hogares de vez en cuando y a precios exhorbitantes.

LLANQUIHUE

PUERTO MONTT.— **Aniversario de su fundación.**— Con motivo de cumplirse el 66 aniversario de la fundación de Puerto Montt, los diarios publican interesantes reminiscencias.

"LA NACION"

MEMORANDUM

TURNO MEDICO DESDE EL 16 AL 23 DE FEBRERO DE 1919

Servicio médico nocturno permanente.

Asistencia Pública, San Francisco 85.

Posta número 2, Hospital de San Vicente de Paul.

Boticas de turno permanente

Botica Alemana, Catedral 1990. Hasta las 24.

Farmacia Moderna, San Diego 255. Hasta las 24.

Boticas de turno semanal

1.a comisaría, Botica Porteña, Delicias 867.

2.a Comisaría, Botica Los Huérfanos, Huérfanos 909.

6.a Comisaría, Botica Corona, San Diego 99.

7.a Comisaría, Botica Libertad, Catedral 2799.

11.a Comisaría, Botica La Torre, Delicias 3347.

12.a Comisaría, Botica M. A. Matta, Av. Matta 696.

Practicantes de cirugía menor

Rolando Toro, Avenida Providencia 815.

Apolinario Herrera, Libertad 861.

Víctor M. Torres, Maestranza 1751.

Carlos Alberto Cumplido, Esperanza 748.

Pedro Ruiz, Chañarcillo 3018.

Amable Gaete, Unión Americana 565.

Francisco Aldunate, Maule 875.

Enfermeras

Laura Araos, Delicias 24.

Laura Lagos, Alonso Ovalle 1369.

Ursula Tapia, Serrano 322, casita número 13.

Matilde Viveros, Baquedano 854.

Brígida Farías, Rosas 1819.

Belarmina Mena, López 681.

María S. Briones v. de M., Lord Cochrane 456.

Rosa Sánchez B., Arturo Prat 515.

Magdalena Uribe Uribe, Lord Cochrane 456.

Natalia Ferrux L., Brasil 692.

Encarnación Pinto, Andrés Bello 278.

María E. Espinosa M., Santa Rosa 368.

Guillermina Vallejos R., Aldunate 1879.

Demofila Berríos I., Nataniel 1273.

María Briones, L. Cochrane 456.

Matronas

Sabina Rojas v. de Leiva, Olivos 1177.

Josefina Florax, San Isidro 530.

Beatriz Albornoz, Maruri 482.

Filomena Reyes, Lord Cochrane 1658.

Laura Carreño, Brasil 506.

Amalia de la Fuente, Bezanilla 1333.

Juana Rubio, Toesca 2158.

Julia Cataldo, Gorbea 2536.

María Perrin de T., Molina 143.

Trinidad Rodríguez, Maruri 273.

Amelia Matus Fuentes, San Francisco 1438.

Celia Jiménez M., Rosas 2370.

Eduvigis Valdés A., Maruri 789.

Elvira Delgado O., Almirante Barroso 753.

Rita Pérez v. de Alvarez, Gálvez 727.

Angela González M., Victoria 863.

Liduvina Palma de Osses, Herrera 2110.

Carmela Meneses R., Huemul

Ana Salcedo V., Serrano 620.

Laura Ortiz A., San Francisco 1657.

Zoila Rosa Vidal, Nataniel 974.

Virginia Ollandini de Desimoni, Serrano 241.

María E. Justiniano v. de de la Fuente, Carmen 226.

Doralisa Plaza, López 882.

Celia Plaza R., Almirante Barroso 746.

Dispensario Municipal de Ojos

21 de Mayo 532. Atendido por el Dr. García C. Funciona los Martes, y Jueves, de 16 a 17 y los Sábados, de 10 a 11.

Servicio Municipal de Vacuna

Oficina Médicos de Ciudad.— Atendido por el Vacunador don Guillermo Saavedra, diariamente de 13 1|2 a 15 1|2, excepto los Sábados de 9 a 12. —Atiende también llamados particulares.

Asistencia médica gratuita (Partos y Niños)

Del profesor Dr. Rodríguez Barros, Merced 384.

Se atiende diariamente, desde las 15 1|2, a embarazadas, Lunes, Miércoles y Viernes; a niños menores de dos años, proporcionando alimentos y medicinas, Martes, Jueves y Sábados, y a toda hora se dan tarjetas para asistencia a domicilio de las matronas.

Dispensarios Sanitarios Municipales dirigidos por el Dr. Mateo Concha

Funcionan los días Lunes, Miércoles y Viernes, en A. Barroso 820 y Martes, Jueves y Sábados, en Gálvez 157, de 20 1|2 a 22.

Turno judicial

Juez del Crimen de turno, el del 4.o Juzgado, don Marco A. Aguirre San Francisco 1106.

Juez civil de turno hasta el 3 de Marzo próximo, el del 1er. Juzgado, don Isaac Givovich, Moneda 2519.

Promotor Fiscal, don Adolfo Calderón S., Palacio de los Tribunales 3.er piso.

Médicos legistas

Don Sabino Muñoz Labbé, Lira 78.

Don Luis Quinteros Encina, Delicias 239.

Don Germán Greve, Agustinas 1954.

Don Rafael Toro Amor, Amunátegui 143.

Médicos de ciudad

Don Francisco Landa Z., Rosas 1050.

Domicilios de altos funcionarios

Ministro del Interior, don Armando Quezada A., Santo Domingo 2156.

Relaciones, don Luis Barros Borgoño, Amunátegui 45.

Justicia e Instrucción Pública, don Luis Orrego Luco, Villavicencio 361.

Hacienda, don Luis Claro Solar, Merced 815.

Guerra y Marina, don Enrique Bermúdez, Catedral 1907.

Industria y Obras Públicas, don Luis Serrano A., Huérfanos 1860.

Intendente, don Francisco Subercaseaux, Monjitas 375.

Secretario, don Augusto Espejo Pando, San Isidro 93.

Prefecto, don Rafael Toledo Tagle, San Ignacio 113.

Sub-Prefecto de Orden, don Julio Bustamante, Dieciocho 174.

Sub-Prefecto de Seguridad, don Carlos R. Dinator, Castro 735.

Secretario, don Oscar Honorato Cienfuegos, Rosas 1340.

Capellán, Presbítero don Julio Valderrama, Bulnes 332.

Médico del Cuerpo

Don Carlos Molina, San Francisco 159. Todo llamado telefónico deberá hacérsele por intermedio de la Prefectura.

Dentista del Cuerpo

Don Galvarino Ponce, Bandera 531, Teléfono 776.

Abogado del Cuerpo

Don Ernesto Larraín, Catedral 1287. Atiende al personal diariamente en la Prefectura, de 10 a 11 1|2.

Registro Civil

1.a Inspección, Bulnes 350.

2.a Inspección, Alameda 1205.

1.a Circunscripción, Alameda 1211.

2.a Circunscripción, Alameda 1211.

3.a Circunscripción, Alameda 1211.

Comuna de Providencia, Seminario 25.

PROPUESTAS

Se piden propuestas, en el plazo de diez días, contados desde la fecha, para la venta de una casa, apropiada para Club, cuya superficie no sea inferior a 1,500 metros y esté ubicada en la zona comprendida entre Delicias, Morandé, Catedral y San Antonio.

Los interesados pueden presentar las propuestas, directamente y sin derecho a comisión, al Administrador del Club de Setiembre, acompañando los planos de la propiedad y demás condiciones de venta.

Santiago, 8 de Febrero de 1919

18-E

RETAZOS
RETAZOS
RETAZOS

Lanas y Algodones

CORTES - RETAZOS - RESTOS

Hoy en Gath & Chaves

Sera un dia de gran venta porque se ofrece a los clientes una de las ocasiones más nobles de las Grandes Rebajas de Febrero

Entre las Oportunidades más sobresalientes, hay:

Tricotinas, Gabardinas y Géneros de lana para trajes de señora; Alpaca de lana negra, Etamina de lana, colores; Velos de algodón colores lisos y de fantasía para vestidos de señoras; Brines de hilo colores lisos para trajes; Piqué de algodón blanco y color; Céfiros de algodón para ropa interior; Brin Galatea rayado para trajes de niños, Brin de algodón rayado para delantales; Batistas de algodón impresas; Brillantina de algodón blanca, Muselinas de algodón bordadas blancas; Vichy de algodón rayado, liso y a cuadros; Lanas rayadas para trajes de Tennis y Sport; etc.

Recomendamos, para evitar aglomeraciones, hacer sus compras bien temprano

PRECIOS INFIMOS

GATH & CHAVES Ltd.

OPERACIONES DE CAMBIO

Detalle de las efectuadas por The National City Bank, Banco Chile y Alemania, Banco Germánico de la América del Sur y Banco Alemán Transatlántico

Con la información que damos a conocer más adelante, completamos el informe pasado al Ministerio de Hacienda por el Inspector Fiscal de Bancos, señor Ricardo Vélez, sobre las operaciones de cambio efectuadas por los Bancos nacionales y extranjeros, durante el año 1918.

The National City Bank

Según se expresa en el informe mencionado, este Banco tiene por principal objeto el fomento del intercambio comercial de Chile con Estados Unidos.

Al efecto, da referencias al comercio sobre las mercaderías de esa nacionalidad y pone en comunicación al comercio de ambos países. Al mismo tiempo, da referencias sobre las personas que tratan de comprar mercaderías y gozan de una comisión sobre las ventas que, por su intervención, realiza el comercio de Estados Unidos.

Las letras compradas por este Banco en 1918 fueron por los siguientes valores:

En libras esterlinas	7.026,232
En dólares. U. S.	53.504,787
En francos	321,326
En liras	9,500
En nacionales (moneda argentina)	555,123

Y las letras vendidas, fueron:

En libras esterlinas	6.778,425
En dólares U. S.	55.359,081
En francos	202,288
En nacionales (moneda argentina)	559,167

Las compras las ha efectuado por intermedio de la Casa Matriz, en New York, y de las Agencias del mismo Banco en Río de Janeiro, Santos y Buenos Aires. En Valparaíso, las ha comprado, por medio de corredores, a Williamson Balfour y Cía., Graham Rowe y Cía., Grace y Cía., Duncan Fox y Cía., Gibbs y Cía., Bruna Sampaio y Cía., y a algunos Bancos.

Los giros se han tomado por comerciantes y sociedades comerciales y algunos Bancos y se han extendido también en pago de cobranzas de Inglaterra, Francia, Japón, Italia, España y pricipalmente de Estados Unidos.

Como los demás Bancos, se ha cubierto de las ventas comprando letras, por medio de corredores y en el mostrador.

El Inspector de Bancos dice que no puede informar sobre los totales de las letras compradas y vendidas a plazo en cada mala de 1918, porque no hay un libro especial para anotar estas operaciones y le demandaría mucho tiempo obtener este dato de los registros de compra y venta de letras.

Agrega que, como el Anglo Sud Americano, el Chile y otros, este Banco ha descontado contratos de compra-venta de salitre, girando letras y cubriéndose al mismo tiempo.

Esto equivale a un préstamo, porque al vencimiento se le paga al Banco el valor del contrato.

Los intereses se han descontado al girar las letras.

El Banco ha vendido letras para procurarse moneda corriente, cubriéndose como en el caso anterior.

Durante el año 1918 convirtió cerca de £ 1.000,000 a dólares; y es de suponer que las letras en libras hayan sido compradas con moneda corriente, es decir billetes. Esta conversión, cuando ella se realizó, obedeció quizá a la seguridad de cambio o valor del dólar sobre la libra esterlina.

En el ramo de préstamos, esta institución realizó una operación de esa especie por valor de 100 mil pesos, con garantía de una letra por 6.000 libras esterlinas.

Banco de Chile y Alemania

A consecuencia de las listas negras, las operaciones de cambio efectuadas por este Banco han sido muy limitadas.

Compras:

En libras esterlinas.	1.511,453
En marcos . . .	1.483.063
En dólares. U. S.	420,236
En nacionales (moneda argentina) .	1,500

Y vendió:

En libras esterlinas	1.890,463
En marcos . . .	4,362,796
En dólares . U. S.	52.062

Realizó, además, varias operaciones de préstamos y adelantos en cuenta corriente, por un valor total de 136 mil pesos.

Banco Germánico de la A. del S.

Como los demás Bancos alemanes, esta institución ha tenido un movimiento insignificante en las operaciones de cambio:

Se compró:

En marcos . . .	216,452
En pesetas . . .	10,859
En nacionales . .	1.169,645

Se giró:

En marcos . . .	1.270,842
En pesetas . . .	89
En nacionales . .	901,742

Estas remesas y estos giros fueron hechos por medio de letras de cambio y de transferencias por carta y por telégrafo.

El Banco ha hecho postergaciones sucesivas solo con el objeto de tener a cubierto una parte del capital, realizado a oro de 18d Con este motivo tuvo que mover 258 mil libras esterlinas por compra y por venta igual durante 1918.

En operaciones de préstamos anticipó a varios corredores $ 1.180,020 sobre un total de $ 757,000 oro chileno; y prestó $ 6,000 con garantía de una letra por £ 500 y $ 19,000 con garantía de un depósito por 45,000 marcos.

Banco Alemán Transatlántico

En 1918, este Banco compró:

En libras esterlinas	1.787,390
En marcos . . .	12.126,527
En nacionales (moneda argentina)	8.426,314
En pesetas . . .	5,563.720
En dólares . U. S.	127,734

Y vendió:

En libras esterlinas	1.909,615
En marcos . . .	7.559,704
En nacionales . .	7.493,801
En pesetas . . .	7.645,435
En dólares. U. S.	93,746

Las compras y ventas en esterlina a plazo, fueron:

Compras	£ 1.404,606
Ventas	1.712,635

Tanto en estos totales como en los anteriores en libras están incluidas (compras y ventas) las postergaciones que hizo el Banco de £ 794,000 para procurarse moneda corriente. En este caso el Banco ha vendido al contado y comprado para entregas futuras.

A más de la operación anterior, el Banco ha comprado depósitos en libras y marcos y en contra de estas compras ha vendido.

La oficina de Valparaíso de este Banco no ha realizado préstamos ni adelantos en cuenta corriente con garantía de letras de cambio u otros valores a oro. La oficina del Banco en Santiago ha efectuado las siguientes operaciones de crédito en moneda corriente con las garantías a oro que se indican:

1918	Préstamos $	Garantidos por $ Oro	Mrs
Enero.	17,419.40	4,500	54,854
Febrero. . . .	21,319.40	4,500	49,644
Marzo. . . .	16,739.40	1,000	56,260
Abril.	9,859.40	500	31,605
Mayo.	8,339.40		27,305
Junio.	4,600		20,405
Julio.	2,700		20,520
Agosto. . . .	2,950		21,700
Septiembre	8,500		19,794
Octubre. . .	5,100		13,794
Noviembre.	14,300		15,658
Diciembre.	3,900		11,814
Cuenta corriente			
	5,000		10,000
	3,000		10,000

De lo expuesto anteriormente sobre las operaciones de cambio realizadas por los Bancos en 1918, se deduce claramente, según se expresa en el informe que hemos dado a conocer, que no todas las compras y ventas de letras que han realizado en dicho año significan compras y ventas efectivas para cubrir importaciones o exportaciones, o sean negocios internacionales.

Las causas de esta irregularidad, o sea desconciertos en ciertas operaciones de cambios, se deben, a juicio del Inspector de Bancos, a la instabilidad del cambio, a la liberalidad que se ha observado para clasificar las letras con una sola firma como de primera clase, como las que giran algunos Bancos contra sus casas matrices en el extranjero, no sujetas a la comisión de aceptación y que dejan mayor margen de beneficio y no obligan a sujetarse a límites de crédito fijados por otros banqueros ingleses, como es el caso de las verdaderas letras de primera clase, y, finalmente, al hecho de que todas las transacciones, salvo contadas excepciones, se efectúan en letras a noventa días vista, las cuales se liquidan necesariamente en la Bolsa los días de mala.

Antes de terminar, el Inspector de Bancos deja constancia de las facilidades que encontró de parte de los señores gerentes de los Bancos, tanto nacionales como extranjeros, para llevar a efecto su cometido.

EN EL SENADO DE COLOMBIA

Un incidente peruano-colombiano. —La navegación del Putumayo.— El Perú alega derechos exclusivos sobre ese río.— Protesta y declaración del Senado colombiano

Mientras el Perú esparce a los cuatros vientos, imaginarios atropellos de Chile, conviene conocer un detalle exacto de la situación internacional colombiano-peruana.

Del acta de la sesión celebrada a fines de Diciembre último por la Cámara de Senadores de Colombia, reproducimos el siguiente acuerdo:

Reafirmar, como reafirma, los derechos que Colombia tiene sobre el río Putumayo y las aguas y tierras aledañas, con la sola excepción de las concesiones hechas por medio de Tratados Públicos, y declarar, como lo hace, que ninguna otra nación puede ejercer legítimamente jurisdicción en las aguas de aquellos ríos, y en los mencionados territorios.

Transcríbase a la honorable Cámara de Representantes y al Excelentísimo señor Presidente de la República, y publíquese en carteles.

Noviembre, 14 de 1918.

El señor Lozano, con frase enérgica y patriota, recordó al Senado los vejámenes de que muchas veces ha sido víctima Colombia por parte del Perú, nación que ha llegado hasta a negarle el derecho a las aguas del Putumayo, y declara que con esa nación no se debe en nuestro pleito ir al arbitraje, sino que hay que decidirlo directamente. Con cuánta razón decía el general Uribe Uribe. "Si no desocupan voluntariamente, hay que sacarlos".

Con ellos no se puede ir al arbitramento, sino hacer tratados directos.

Los señores Bustillo y Dávila sustentan valientemente la proposición. El doctor Dávila declaró que no se debía dejar pasar inadvertida la actitud del Perú, que por medio de nota oficiosa de su representante en Colombia negó el derecho que tiene nuestro país sobre el Putumayo y la región que ese río baña.

El señor García opuso argumentos de carácter constitucional, que fueron debatidos por los señores Dávila y Bustillo.

Se aprobó la proposición con los votos de los señores Bustillo, Camacho, Campuzano, Dávila, de Greiff, del Corral, Escobar, Zerda, Ferrer, Garcés, García, Guerrero, Giménez, Lozano, Manríquez, Mantilla, Melo, Palacios, Palma, Rodríguez, Vélez y Villamizar, Es decir, por unanimidad.

ASAMBLEA DE CONTRIBUYENTES

La sesión de ayer

A las 14 horas de ayer, en la sala de sesiones de la Municipalidad se efectuó la reunión de contribuyente que había sido convocada por la Alcaldía.

La Asamblea procedió a votar las cuestiones y acuerdos tomados por el Municipio, después de la exposición hecha por el señor secretario.

Minutos antes de las 15 horas se daba por terminado el acto, levantándose para constancia, el acta que damos a continuación:

En Santiago a 16 de Febrero de 1919, se reunió la Asamblea de Contribuyentes en conformidad al decreto de la Alcaldía N.o 151 A., Sc. 2.a de 7 del presente; en la sala de sesiones de la I. Municipalidad presidida por el señor don Eduardo Larraín, actuando de secretario el elector contribuyente, don Sabino Muñoz Labbé.

Asistieron los contribuyentes señores: Juan Antonio Venegas, Luis Pradel, Francisco Valdés Echeverría, Manuel Morís, Jorge Tagle, Alberto Olivares P. y Julio Hernández.

Se dió lectura al decreto de convocatoria y se procedió a votar cada uno de los asuntos sometidos a su deliberación:

1.o Acuerdo municipal N.o 27 de 10 de Febrero del presente año que otorga a don Alberto García Vidaurre la conseción para colocar avisos comerciales en los faroles del alumbrado público a gas siendo aprobado por unanimidad; y

2.o Acuerdos municipales números 4, 7, 8, 9 y 13 de fecha 31 de Enero y 3 de Febrero del presente año, respectivamente, que conceden pensión de gracia a las siguientes personas:

A doña Célia Rojas v. de Flores, a don Emeterio Prieto, a don Filomeno Barrera, a don Francisco Huerta y a don José del R. Baeza, resultando todos estos aprobados por unanimidad.

No habiendo otro asunto que tratar se levantó la sesión.

CUESTIONES OBRERAS

CONTRATO COLECTIVO DEL TRABAJO

Iniciativa de la Federación Obrera de Chile

Ferrocarriles

El Consejo N.o 1 de la Federación Obrera de Chile,—que merece los honores de haber sido el iniciador de las corporaciones obreras en el país, como instituciones positivas de derecho,—se propone iniciar un movimiento para obtener la implantación del sistema de **contrato colectivo de trabajo** Sobre el particular, nos escribe el presidente de ese Consejo, don Rubén Valenzuela Hurtado:

"Tal forma de organización de la producción fabril constituye una arraigada tendencia en todo el mundo, como exponente de los ideales de cooperación social, cuyos horizontes se agrandan cada día, conforme a las previsiones más serenamente fundadas y que pueden concretarse en la frase que Waldeck Rousseau pronunciara en Francia al expirar el siglo XIX: "El siglo próximo será el siglo de las transformaciones sociales por medio de la asociación".

La experiencia consagra ya positivamente este juicio, al extremo de que en Inglaterra sólo se consiguió apaciguar la secular lucha entre obreros y patrones, en las minas de carbón, mediante ese sistema de contrato de trabajo, el que se encuentra tan intensamente arraigado que ya no se discuten sus beneficios.

La industria impresora de Alemania se caracteriza por análoga organización, y las artes gráficas, entre nosotros, nos marcan un primer paso hacia esta conquista del derecho nuevo; bien es cierto que en forma embrionaria, por que el sistema hasta ahora en juego se concreta a la fijación de condiciones uniformes y estables, en el cumplimiento de la labor, más que en la celebración de contratos colectivos, o sean los que se terminan entre uno o varios empresarios y agrupaciones orgánicas de obreros.

La solidaridad obrera puede tener, pues, una finalidad más concorde a los intereses de sus componentes y es así cómo en la organización de los sistemas de producción resulta factor de una buena política social alentar el surgimiento de tendencias hacia finalidades exclusivamente económicas. Tal es, por otra parte, la base sustantiva de los Trade-Unions inglesas, hoy también de amplio desarrollo en los Estados Unidos, des de que en 1902 la comisión de arbitraje que constituyera el Presidente Roosevelt las recomendara tanto, como medio de un acuerdo entre empresarios y empleados, para aplicar la doctrina del contrato colectivo, propendiendo a la vez a mejorar las relaciones entre patrones y obreros.

Nuestro gobierno nada ha hecho hasta ahora para propiciar éste y otros proyectos que deben encauzar los fenómenos de nuestro medio industrial. La iniciativa ha debido partir, esta vez, como en otras muchas, del Consejo N.o 1 de la Federación Obrera de Chile."

EL PLANO CATASTRAL DE VALPARAISO

Forma en que se organizará la oficina encargada de efectuar este trabajo.

Desde hace pocos días se encuentra en Santiago el señor Isaac Jara, nombrado recientemente ingeniero jefe de la Dirección de Tasaciones y Plano Catastral de Valparaíso.

Ayer tuvimos oportunidad de encontrar al ingeniero señor Jara en una de las oficinas de la Municipalidad de Santiago, acumulando toda clase de datos, referentes a la organización que tiene actualmente la Dirección de Tasaciones del Municipio y la forma en que se llevan a cabo los trabajos técnicos de levantamiento del plano catastral de Santiago por el personal con que cuenta esta oficina.

Nos manifestó el señor Jara que había sido comisionado por la Municipalidad de Valparaíso para imponerse de la forma cómo está organizada en esta capital la Dirección de Tasaciónes y Plano Catastral, oficinas que han sido creadas en Valparaíso y de las cuales se le ha nombrado ingeniero jefe.

Nos agregó que desde hace ya algún tiempo servía a esa Municipalidad en el puesto de jefe de los trabajos de transformación de Valparaíso y ha tenido a su cargo la reconstrucción, que fué necesario emprender a raíz del terremoto último que destruyó gran parte de la población del puerto.

A juicio del señor Jara, es indispensable para una ciudad de importancia la confección del Plano Catastral. Tienen ellos el catastro de casi toda la parte plana del Almendral y el Puerto, lo que ya es una buena base. Falta por levantar la densa población de los cerros que, como se comprende, dará bastante trabajo.

Una vez que haya recogido los antecedentes que le servirán de base para la organización de su oficina, el señor Jara regresará a Valparaíso con el objeto de iniciar sus labores correspondientes.

✝

DEFUNCION

Habiendo dejado de existir nuestro querido e inolvidable hijito y nieto

MANUELITO

Sus restos serán conducidos hoy 17 del presente, a las 16 horas al Cementerio Católico, desde la calle Juárez N.o 739.

Manuel Figueroa Pardo. — Filomena Riquelme de Figueroa y Rosario Pardo v. de Figueroa.

Calentadores para Baño

A GAS :: A PARAFINA :: A LEÑA

BANOS ENLOZADOS
LAVATORIOS de varias formas
BIDETS con llaves combinadas
W. C. silenciosos

Nuestras **Salas de Baño** son las más convenientes por su costo, confort y elegancia

CASA SANTIAGO WEBB & Co. Casilla 1767-Estado 156-170 Teléfono Inglés 3176 - 3177

INDUSTRIAS MILITARES

ESTABLECIMIENTO DE FABRICAS DE POLVORAS Y EXPLOSIVOS

En el ramo de explosivos hay un ancho campo para relacionar la manufactura de guerra con la industria privada

Dimos a conocer ayer, en síntesis, uno de los artículos publicados en la prensa de Madrid por el capitán de nuestro Ejército señor David Bari, que se halla actualmente en comisión militar en España.

En uno de los últimos artículos que han llegado a nuestro poder, el señor Bari trata extensamente el punto relacionado con el establecimiento en nuestro país de fábricas de pólvoras y explosivos, tema, que, como se sabe, ha estado de actualidad en vista de la importancia que a él ha dado la Comisión de Industrias Nacionales.

En el ramo de explosivos, dice más o menos el señor Bari, hay un ancho campo para relacionar directamente la manufactura de guerra con la industria privada.

Nadie ignora, en efecto, que explosivos y colorantes son en definitiva derivados de la hulla, puesto que del carbón de piedra proceden las primeras materias de que se extraen.

Ejemplos de estas relaciones, por decirlo así, prácticas, entre explosivos y colorantes, los hay en gran número. Sábese cómo la molécula de benceno es de una flexibilidad extraordinaria y admite toda clase de transformaciones; una de las más sencillas es la oxidación, empleando como agente de ella el ácido sulfúrico que da por resultado un ácido que es sólo producto intermedio, de cuya sal potásica, por medio de la potasa, se consigue el fenol ordinario llamado ácido fénico. Basta tratarlo por ácido nítrico para lograr un derivado nitrado que es el ácido pícrico, explosivo poderoso y al mismo tiempo materia colorante de intenso color amarillo, de aplicación corriente en tintorería.

El algodón-pólvora, fabricado hoy día en grandes proporciones, lo mismo puede ser explosivo violento, que colodión aplicable a las heridas, o seda artificial o celuloide, o cualquiera de esos productos derivados de la nitro-celulosa, los cuales en apariencia nada tienen que ver con las materias explosivas y que, sin embargo, no tienen con ellas más diferencia que la que se deriva de una sencilla transformación molecular.

De esto se deduce la estrecha relación que existe entre muchos de los explosivos empleados en la guerra y buen número de materias colorantes artificiales, y hace pensar que toda fábrica moderna de pólvoras o explosivos, significa el desarrollo de la industria civil de productos químicos, de tanta aplicación en todas las actividades de nuestra vida económica.

Bastaría sólo un pequeño esfuerzo, dice más adelante la información que venimos dando a conocer, para llegar fácilmente a fabricar nuestras pólvoras de guerra, ya que tenemos todos los elementos necesarios para su elaboración industrial.

Poseemos, en efecto, el salitre, que es la base para la fabricación de ácido nítrico en grandes cantidades y a precios reducidos. Poseemos también abundancia de piritas de hierro para obtener el ácido sulfúrico, éter y alcohol a precios relativamente bajos y por fin, facilidades para obtener el algodón en condiciones ventajosas.

Sólo necesitaríamos hacer un stock de difenilamina y de centralita; pero como estas materias entran en cantidades muy pequeñas, el problema no sería de tanta gravedad como nuestro almacenamiento actual de pólvora elaborada, que nunca sabremos si será bastante, dados los consumos enormes que impone la guerra moderna.

Sólo sería, pues, materia de que nuestro Gobierno se resolviera a hacer el gasto inicial de la instalación, que indudablemente no es pequeño, pero que estaría compensado con la seguridad de poder satisfacer por sí mismo las necesidades del Ejército, sin los peligros de un apresuramiento a última hora, y sin tener que pagar constantemente en el extranjero, precios exagerados por un elemento que puede hacerse dentro del país en condiciones favorables.

Por lo que respecta a explosivos, sería materia de pensar por cuál de los numerosos tipos conocidos debemos resolvernos. En España, donde se ha hecho experiencias durante mucho tiempo, con toda clase de explosivos y por un personal especialmente preparado, se ha llegado a la conclusión de que los únicos convenientes son los llamados explosivos químicos o explosivos simples, en cuya fabricación no entren mezclas, pues así se evita que se verifiquen reacciones que no han podido ser estudiadas y que sólo el tiempo llega a ponerlas en dolorosa evidencia cuando se producen explosiones espontáneas.

Como tipo de explosivo simple, se ha adoptado unánimemente, no sólo en España, sino también en Francia y Alemania, el trinitrotolueno, llamado también trotyl o trilita, que es un compuesto químico perfectamente definido, con grandes ventajas sobre los demás explosivos conocidos hasta ahora, siendo poco probable que pueda ser substituído por otro compuesto, a pesar de la gran rapidez con que hoy se suceden los estudios de nuevas substancias.

Este explosivo tiene la ventaja de que no ejerce acción ninguna sobre los metales; facilita su fabricación por la mucha mayor densidad que puede dársele al prensarlo, funde con gran facilidad, su manejo no ofrece peligros de ninguna especie y, por último, su gran insolubilidad lo hace también muy apropiado para torpedos y minas submarinas, consiguiéndose con su empleo la unificación tan deseada, en todos los elementos que entran en la constitución del material de guerra.

Para elaborarlo sólo haría falta la obtención industrial del toluol, pero esto no sería difícil conseguirlo, ya que nuestras fábricas de gas nos darían sus residuos de alquitrán para destilarlos y obtener la materia prima necesaria. Aparte de esto, sólo necesitaríamos lo mismo que para la pólvora, el ácido nítrico y el ácido sulfúrico, como elementos de nitrificación, y el alcohol para cristalizarlo, en caso de que se desee obtenerlo químicamente puro.

Por todas estas consideraciones, estima el capitán Bari que, en caso de resolvernos por un explosivo, éste debe ser el trotyl, sobre cuya fabricación ha enviado ya una memoria detallada a la Superioridad Militar.

A juicio del autor del artículo que hemos dado a conocer, sólo con el trotyl conseguiremos tener un "explosivo único", consideración de mucha importancia, no sólo desde el punto de vista de la necesidad militar, sino que también de la mayor economía que representa la base de una sola instalación.

EN LA ESCUELA DE AERONAUTICA MILITAR

Celebración del 6.o aniversario

Los sub-oficiales de la Escuela de Aeronáutica Militar, celebraron ayer con un variado programa de fiestas el 6.o aniversario de la fundación de ese plantel, que se cumplió, como informamos oportunamente, el Martes de la semana pasada.

A medio día se efectuó un banquete en el Casino de Sub-oficiales de la Escuela, reinando en él la mayor animación y alegría.

Hicieron uso de la palabra varios oradores, recordando la acertada actuación que ha cabido a los sub-oficiales de Ejército en el ramo de la aviación militar.

Como a las 3 de la tarde, se inició el desarrollo de un programa extraordinario de fiestas, el cual fué presenciado por gran número de las familias de los organizadores.

Los asistentes fueron en seguida obsequiados con un lunch que se sirvió en el Casino ya indicado.

LAS FIESTAS DEL 12 DE FEBRERO

Su celebración en San Bernardo

La tradicional fiesta del 12 Febrero que anualmente se efectúa en San Bernardo, en celebración del aniversario de la Batalla de Chacabuco, ha sido postergada esta vez para el próximo Domingo.

Con este motivo las autoridades del vecino pueblo, elaboran un hermoso programa de festejos, en el cual figura, desde luego, un corso de flores organizado por las diversas familias que veranean en esa ciudad.

Habrá juegos populares, torneos deportivos y festival a cargo de la Banda de la Escuela de Sub-oficiales.

Resguardos de Frontera

Varios de los empleados que quedaron cesantes por motivos de la supresión del impuesto al ganado argentino, se han acercado a nuestra imprenta a pedirnos que solicitemos del señor Ministro de Hacienda, el decreto respectivo para que puedan cobrar los tres y seis meses de sueldos a que tienen derecho. Hay muchos que han quedado en los pueblos donde prestaban sus servicios sin poderse mover por falta de recursos, y en espera de dichos pagos para buscarse otra colocación.

El Gran Remedio Universal

Nitro Ozona, Lowe-Weissllog, el único comprobado por medio de la radiografía que cura la tuberculosis (tisis). Pruebas a la vista. Afamado desde 1887. Cura radicalmente: cáncer, gangrena, sífilis, enfermedades hígado, riñones, del estómago, pulmones, bronquitis, laringitis, asma, hipertrofia diabetes, albuminuria, reumatismo, hidropesía, obesidad, raquitismo, epilepsia, apoplegía, anemia, catarro intestinal, disentería, apendicitis, peritonitis, almorranas, fístulas, furunculosis, heridas, úlceras, tumores, contusiones, quemaduras, picaduras venenosas, enfermedades piel, sangre, enfermedades secretas. Prodigioso en aneurisma, en enfermedades del corazón, cerebro, vista, espina dorsal, etc. Viruela, peste negra, hemorragia, peste bubónica, tifus, pestes y fiebres en general, son vencidas a las pocas horas con repetidos lavados intestinales y tomas. Igual tratamiento para demás enfermedades. Catecismo Nitro-Ozona, consúltelo todo enfermo, sea cual fuere el mal, encontrará el medio seguro de sanar radicalmente. Remítolo gratis a quien lo pida.

LUIS LOWE,

Casilla 832.—Claras 145.—Santiago.—Droguería Daube y Boticas principales

VENDESE

Con poco capital y por ausentarse del país, la antigua y acreditada

BOTERIA BARCELONA

SANTO DOMINGO 949

x-404-17-b

HOY LUNES 16

empiezan las clases del curso especial para

Aspirantes a sub-inspectores de impuestos fiscales

en el Instituto Mercantil de Santiago, Bandera 287, esquina Huérfanos. Teléfono Inglés 273

Las clases serán profesadas por dos antiguos y preparados funcionarios de los impuestos. 12032-17-b

ENSANCHE
— DE —
GATH & CHAVES

Con motivo de las obras que deben iniciarse en breve para el nuevo ensanche de estos grandes Almacenes de Modas, se venden Marcos, Rejas, Puertas de fierro y otros materiales de la Galería Beeche en buen uso para construcciones.

Tratar: Oficina Agustinas 1199

Teléfono 1505

17-b

Defunción

Febrero, 16.— Ana L. Bernales de 2 años, Julia Riosque de 1, María Campos de 1, Pedro Pino de 29, Domingo López de 70, Honorindo Bustamante de 25, Pedro Donoso de 19, Ema Severino de 12, Efraín Silva de 30, Mercedes Seriaga de 65, Pedro Hernández de 24, María Rojas de 37, Gregorio Toro de 56, Andrés Figueroa de 36, Aspiración Figueroa de 42, José Vega de 53, Federico Berzer de 74, Amelia Osorio de 30, Rosa Encalada de 28 y 19 menos de un año.

UNA HONROSA Y PATRIOTICA DETERMINACION

El señor Santiago Toro Herrera solicita la destinación de dos de sus hijos, al Ejército

El señor don Santiago Toro Herrera envió una solicitud al Ministerio de Guerra en la que expresa que sus hijos Emilio y Fernando de Toro Astaburuaga, de 23 y 22 años de edad, respectivamente, sólo se han inscrito en los Registros Militares en Enero del presente año y que a su juicio éste proceder le demuestra que sus citados hijos quieren rehuir el cumplimiento de sus deberes como ciudadanos, por lo cual pide sean destinados como conscriptos en alguna de las unidades de esta capital.

En atención a lo expuesto en dicha solicitud, el Ministro señor Bermúdez, ha ordenado que el comando de la II División de Ejército disponga, que en el Regimiento de Caballería "Cazadores del General Baquedano N.o 2", se acepten como conscriptos voluntarios, en el próximo período de acuartelamiento, a los ciudadanos Emilio y Fernando de Toro Astaburuaga, mayores de 20 años, e inscripto en los Registros Militares de la 1.a Circunscripción del Departamento de Santiago, bajo los números 4,052 y 4,094, respectivamente.

Esta honrosa y patriótica decisión del señor Toro Herrera, ha merecido el aplauso de cuantos han conocido su determinación.

Asamblea Obrera de Alimentación Nacional

A las 21 horas de hoy se reunirá en el local de costumbre la Asamblea Obrera de Alimentación Nacional.

GUIA PROFESIONAL

ABOGADOS

ARTURO ALESSANDRI
ARTURO ALESSANDRI R.
VICTOR ACEVEDO L.
Domicilio y estudio. Delicias 1158, horas de oficina: 9 a 11.30 y de 16 a 18.30. Tlef. Ing. 1414 Telf. Nac. 1833

ERNESTO BARROS JARPA
Gálvez, 88. Teléfono 1845.

LUIS MALAQUIAS CONCHA S.
Asuntos civiles, criminales, accidentes, apelaciones. Compañía 1085. Casilla 1088.

CLARO Y Cía.
Luis Claro Solar, Samuel Claro Lastarria, Héctor Claro Salas, Fernando Claro Salas. Morandé 231. Teléfono 2355.

VICTOR CELIS MATURANA
RAMON BRIONES LUCO
LEON DEPASSIER
Oficina de asuntos judiciales. Morandé 432. 2853.

J. ENRIQUE COSTA
y JOEGE COSTA
Teléfono 1016.—Santo Domingo 1181.

ALCIBIADES CARRILLO
Morandé 131. Casilla 1214.

ALBERTO DURAN B.
Santo Domingo 1145. Casilla 2914.

JORGE ERRAZURIZ TAGLE
Morandé 434. Casilla 2592.

HERMAN ECHEVERRIA C.
Morandé 244. Domicilio Carrera 244.

FERNANDO ERRAZURIZ TAGLE
Notario-abogado. Bandera 345. Casilla 926, 10 a 12; 14 a 18.

NICANOR ELGUETA N.
Galería Alessandri 19-A (altos). Teléfono Inglés 586.

FERNANDO FIGUEROA V.
CARLOS VICUÑA FUENTES
Estudio: Catedral 1355. Casilla 3694 Teléfono 930.

ARTURO FERNANDEZ P.
Morandé 450. Teléfono Inglés 27.

DANIEL FELIU
OSCAR FELIU H.
Merced 557. Teléfono 582. Casilla 3277.

MARTIN Y HERNAN
FIGUEROA ANGUITA
San Antonio 717. Teléfono 1681.

GALV. GALLARDO NIETO
Ahumada 168, altos. Teléf. 2343.

JORGE GALLARDO NIETO
Asuntos civiles y criminales.—Morandé 356. Teléfono 1956.

EDUARDO GREZ PADILLA
Catedral 1426. Teléfono 1144.

MANUEL GAETE FAGALDE
Notario-abogado, Huérfanos 1242. Teléfono Inglés 1355. De 9 a 18.20, Domicilio: Vergara 261.

RAMON SEGUNDO GIMENEZ
Morandé 450. Piso 2o. Oficina 33. De 10-11 y 15-17.

OSVALDO HEVIA L.
Morandé 244. Casilla 1831.

ARMANDO QUEZADA A.
PEDRO AGUIRRE CERDA
PEDRO DAZA BRANTES
Casilla 2861. Morandé 432.

BERNARDINO LEIVA
Abogado. Bandera 526. x-9168-21-a

MANUEL MERINO E.
Arturo Prat 506. Estudio: Huérfanos 1235. Casilla 2407. Teléf. 2077

LORENZO MONTT
AMBROSIO MONTT WILMS
Compañía 1207.

CARLOS A. RUIZ B.
Morandé 432.

HUBERTO SALGADO GALLARDO
Causas civiles, criminales alegatos Corte Suprema. Bandera 152 y Puerto San Antonio.

ENRIQUE TAGLE MORENO
GUSTAVO KALTWASSER DIAZ
Estudio: Huérfanos 1153. Casilla 855.

HUMBERTO TRUCCO
Oficina Ossandon. Huérfanos 1050.

ROBERTO URZUA PUELMA
Agustinas 1972.

LEOPOLDO URRUTIA
Banco Hipotecario de Chile de 11 a 12 Santa Rosa 128, de 14 a 18.

MEDICOS

Dr. LEONIDAS AGUIRRE A.
Especialista enfermedades de niños y afecciones pulmonares. Consultas: 10 a 11 y 13.30 a 15.30. San Francisco 116.

Dr. AMARAL
Estudios en Europa. Partos, enfermedades señoras Catedral 1944.

Dr. ARNELLO
Cirugía. Anestesia general. Venéreas. Consultas: García Reyes 17, de 12 a 15. Hospital San Vicente 16-18.

Dr. AMENABAR OSSA
Oculista 14 años Europa, 3 años médico director Hospital Ojos Condado Stafford (Inglaterra). Merced 494. De 13.30-16. Clínica y Pensionado Av. Matta 1131. De 9-10.

Dr. ALFREDO ALCAINO
Garganta, nariz, oído. Especialista Hospital Niños. Dieciocho 257. 14

Dr. BORQUEZ SILVA
Estudios Europa. Pulmón, Corazón, Estómago e intestinos. Rayos X. De 14 a 17. A. Prat 80. Teléf. 6019.

Dr. AGUILAR
Cirugía. Sífilis. Enfermedades señoras.—Consultas 13-15.— S. Isidro 229.

Dr. BISQUERTT
Vías urinarias, sífilis. Se trasladó a Moneda 859. 15 a 18. Casilla 2563

Dr. ARTURO BARRAZA A.
Vías urinarias, sífilis. Puente 557. De 15 a 18.

Dr. BUSTOS
Oculista. Vergara 134. Consultas 15 a 16. Teléfono 2204.

Dr. CARLOS BOLIVAR S.
Medicina general. Alameda 294. Consultas de 13 a 15.

Dr. CASTRO OLIVEIRA
Garganta, nariz, oídos. Estado 62. De 15 a 18.

Dr. CANALES
Auséntase del país y ofrece en venta su confortable consultorio. Referencias: **ANTOFAGASTA, Casilla 341**

Dr. BRAGA CASTILLO
Rayos X. Merced 136. Teléfono 1393. Consultas: de 9 a 10 y de 13 a 16.

Dr. MANUEL CALVO MACKENNA
Médico del Pensionado de San Vicente. 13 a 15. Compañía 1509. Teléfono Inglés 596.— Ausente hasta Marzo.

Dr. LEONIDAS CORONA T.
Laboratorio clínico. Delicias 863 (frente a Estado). Consultas de 16 a 18. Teléfono 2453.

Dr. CARLOS CADIZ
Medicina general. Consultas: 1-3. Delicias 2493. x-131-30-D

ALVARO COBARRUBIAS P.
Cirugía y enfermedades de señoras Mártes, Juéves y Sábados, 14 a 16. Riquelme 124.

Dr. LEON CHONCHOL
Titulado en París. Medicina general. Piel. venéreas. Consultas 14 a 17. Santo Domingo 739.

Dr. W. E. COUTS
Estudios en Inglaterra. Consultas de 13 a 17. San Martín 372.

Dr. ENRIQUE DAVILA H.
Medicina interna. Consultas de 11 a 12. San Ignacio 243.

Dr. CARLOS DOREN N.
Cirugía, enfermedades de señoras. Delicias 174. Consultas 14 a 16.

Dr. RICARDO DONOSO
Estudios en Europa. Medicina interna, especialmente pulmón, corazón. Agustinas 619.—13.30 a 15.30

Dr. CABEZON DIAZ
Enfermedades de niños. Ortopedia y Cirugía. Consultas: 13 a 16. Nataniel 142.

Dr. PAULINO DIAZ
Moneda 1963 — Teléfono 1178. Ausente hasta Marzo.

Dr. DIAZ VELASCO
Medicina interna. Niños. Sífilis. Consultas 13 a 16. Vergara 474.

Dr. EUGENIO DIAZ LIRA
Cirugía de niños y Ortopedia
Agustinas 1270. Teléfono 2285.

Dr. ESPINA
Hasta el 24 de Febrero atenderá su consultorio solamente, los días Lunes y Martes en Delicias 1228, a las 13.30.

Dr. JULIO EASTMAN
Catedral 2673. De 13 1|2 a 15 1|2. Teléf. 2637. Casilla 1571.

Dr. FRANCISCO EDWARDS
Vías urinarias. Consultas de 14 a 16. Teatinos 14.

Dr. FERRADA ALEXANDRE
Piel - Sífiles - - urinarias. Compañía 1470. Casilla 2868. Consultas de 14 a 17. Ausente durante Enero y Febrero.

Dra. MARINA FUENZALIDA
Unicamente señoras y niños.—Consultas de 13 a 16. San Martín 41.

Dr. FUENZALIDA BRAVO
Profesor enfermedades niños. Merced 560. Teléfono 1721. 12.30 a 15.30.

Dr. ARTURO FRITZ
a 15.30 Teléfono 2637. Casilla 2571 Medicina general. Jefe Policlínica. Piel y Sífilis, 16 a 17. Huérfanos 1353.

Dr. LUIS GODOY H.
Cirugía y Anestesia general. Consultas: 13 a 15. Delicias 1367. Teléfono 2641.

Dr. JORGE HERRERA ROGER
Médico Hospital de Niños. Teléfono 2679. Delicias 2568. Consultas: 13 a 15.

Dra. JULIA E. GUTIERREZ C.
Partos, señoras, niños.—Delicias 471. Consultas 13 a 16. Ausente hasta Marzo.

Dr. GARCIA GUERRERO
Bandera 675. Consultas: 15 a 16. Teléfono número 9. (Santa Elena).

Dr. ERNESTO GREENE
Estudios Europa. Cirugía, Ginecología. Consultas 14 a 16. San Martín 609 esq. Catedral. Teléf. 2860.

Dr. ROBERTO JARAMILLO B.
Ejército 707. Teléfono 142. Parque

Dr. ARISTIDES GONZALEZ C.
Prof. extraordinario de Obstetricia Partos, enfermedades señoras. Consultas: 13 a 15. Casilla 1361. Teléfono Inglés 2789. Huérfanos 628.

Dr. GARCIA COLLAO
Ojos, nariz, garganta, oídos. Estudios Europa. 13 a 16. Agustinas

Dr. ALEJANDRO INFANTE
Enfermedades de niños. Médico del Hospital de Niños San Luis. Consultas: 13 a 16. Delicias 353.

Dr. ANDRES KOENIG
Hidroterapia científica, sistema Kneipp. Claras 549. 14 a 15.30.

Dr. A. KORNER ANWANDTER
Estudios en E. U. Cirugía, Ortopedia. Consultas: 14 a 17. Santo Domingo 623.

Dr. ARMANDO LEON I.
Médico-cirujano. Catedral 1642 Consultas 13 a 15.

Dr. LEA-PLAZA
Enfermedades del sistema nervioso. Monjitas 308. 1.-15.

Dr. F. LANDA Z.
Médico de ciudad de Santiago. Rosas 1050. Teléfono 1003. Piel, partos enfermedades de señoras. 12 a 16.

Dr. ITALO MARTINI Z.
Ojos, oídos, nariz y garganta. Delicias 227. Consultas 14 - 16.

Dr. JUAN MONTENEGRO
Enfermedades de niños. Compañía 1770. Teléfono 2120. Ausente.

Dr. MEYER
Ayudante Clínica Universitaria Prof. Korner. Ginecología. Medicina interna. Especialmente enfermedades señoras. Puente 559. 12 1|2 a 15.

Dr. MOUAT S.
Ginecología-Partos. Ex-jefe de Clínica Ginecológica Dr. Korner. Se trasladó a Brasil 25. Consultas: 13-16

Dr. AURELIO MORALES
Vías urinarias. Sífilis. Lira 21 17-19

Dr. MEZA OLVA
Estudios en Europa. Medicina interna. Especialmente pulmón, corazón, riñones, sífilis. Laboratorio Clínico. Consultas: 15-16. Dieciocho 268.

Dr. MONTERO
Prof. de dermatología, sifilografía. Piel. Sífilis, génito urinarias. Prat 209.

BASILIO MUÑOZ P.
Médico cirujano. Consultas de 15 a 16 horas. Catedral 1588.

Dr. LUIS MIRANDA O.
Santo Domingo 2959. Consultas de 13 a 15.

Dr. MORAGA FUENZALIDA
Medicina y cirugía de niños. Cochrane 118. Teléfono 2804. 13-15.

CORA MAYERS G.
Médico Cirujano. Niños y señoras: consultas de 16 a 18. Compañía 1607.

PROFESOR MUJICA
Oculista. Recoleta 868. Consultas. 10-12 y 13|14.

Dr. AURELIANO OYARZUN
Medicina general. Consultas 13-15. Santo Domingo 1254.

Dr. OTTO PHILIPPI
Enfermedades de niños. Santo Domingo 320, esq. San Antonio. Consultas 13-15. Teléfono 2415.

Dr. F. PUGA BORNE
Delicias 1039. Consultas: de 14-17.

Dr. RICARDO PERALTA G.
Cirugía general, especialmente de niños. Claras 471.

PROFESOR PARDO
Cirugía y enfermedades de señoras. Consultas: de 14-16. Ejército 119.

Dr. PRUNES
Estudios en Europa. Jefe de Clínica. Piel. Sífilis. Venéreas. Merced 490. Casilla 2894.

Dr. DAVID PULIDO I.
Enfermedades de niños. Santo Domingo 1646. Consultas: Independencia 287. 13 1|2 a 16 1|2. Teléfono 2152.

Dra. ERNESTINA PEREZ
Se trasladó a Compañía 1282, casi esquina de Teatinos. Consultas de 14-17.

Dr. QUIROGA
Puente 559. Consultas 16 a 18. Teléfono 277.

Dr. L. QUINTEROS ENCINA
Médico legista. Cirugía. Partos. 13-15. Alameda 239.

Dr. FERRER
Enfermedades internas adultos, niños. Tratamiento especial del asma. Delicias 1234. De 13 a 15.

Dr. NACIANCENO ROMERO
Laboratorio Clínico. Puente 559. Consultas: 17 a 19.

Dr. JOEL RODRIGUEZ P.
Estudios en Europa. Medicina interna, especialmente estómago, intestinos. Rayos X. Consultas 14-16 Claras 431.

Dr. EDUARDO DE RAMON
Cirugía, enfermedades de señoras. Consultas: 13-15. Maestranza 340.

Dr. F. RAYO RIQUELME
Cirugía, ginecología. Sífilis.— Lira 268. Lúnes, Miércoles, Viérnes, 13-15. Mártes, Juéves, Sábado, 17-18

Dr. SANTANDER
Medicina interna, estómago, intestinos, Rayos X. Moneda 821. De 13-15.

Dr. SUAREZ ALVAREZ
Regresó
Especialmente afecciones de la vista. Agustinas 853. Consultas: 13-15

Dr. RAMON SILVA LEON
Enfermedades de señoras y partos. Catedral 1611. Ausente hasta Marzo.

Dr. OSVALDO SALAS C.
Catedral 2529.—Medicina de adultos y niños. Sífilis. Consultas: 13-16. Teléfono 2791.

Dr. STUARDO
Estudios Europa. Enfermedades niños. Consultas: 13 - 16. Agustinas 1684.

Dr. CARLOS A. SOMMERS
Consultas: 13-15. Agustinas 1876.

J. SCHWARZENBERG L.
Enfermedades de niños. Consultas de 13-15. excepto Jueves y Sabado San Antonio 275. Teléfono Inglés 1344.

Dr. TORRES TORRES
Jefe Clínica Prof. Korner. Enfermedades señora, cirugía. Catedral 1249. De 15 1|2 a 17.

Dr. G. E. VIDAL S.
Consultas: 14-16. Delicias 2646.

Dr. VILLALON
Oculista. Enfermedades de la vista. Estudios en Europa. Domicilio y consultorio. Santo Domingo 606. Consultas: 13-15.30. Regresó.

SIFILIS Y VENEREAS
Dr. Grohnert B. Consultas: 14 a 17 Moneda 1592.

Dr. VARGAS SALCEDO
Cirujano. Consultas: 14-16. Teatinos 354. Teléfono 1060.

Dr. P. VALENZUELA L.
Cirugía general, Ginecología. Consultas 13-15, menos los Viérnes. Catedral 2092.

Dr. A. VALENZUELA R.
Estudios en Europa. Tratamiento sin drogas. Cultura física. Medicación natural. Santo Domingo 843. Consultas: 14-16.

Dr. WIREN
Oídos nariz, garganta. Claras 471. 2-4 Policlínica, 8 1|2—11 A.M. Sólo para enfermos escasos recursos.

Dr. WAUCH
606 | Medicina interna, venéreas, sí-
914 | filis. Reacción Wassermann.
Consultas: 14-16. Catedral No. 1988

Dr. ZUÑIGA C.
Partos, Enfermedades de señoras. Jefe Clínica Obstetricia. Avenida España 472. Consultas 13-15. Teléfono 111. Parque.

DENTISTAS

VICTORINO ALONSO
Dentista. Estudios en Philadelphia. Moneda 1164.

Dra. ELVIRA ROSAS S.
Bandera 76.—Regresó.

Dr. BAHAMONDE INZUNZA
Dentista. Ex-ayudante Clínica Escuela Dental. Extracciones complicadas indoloras. Huérfanos 1353. Ausente.

GUSTAVO CERDA LOPEZ
EDUARDO GOMEZ C.
Clínica dental. Consultas: 9-12 y 15.19. Arturo Prat 1548.

JOSE LUIS CABRERA [illegible]
Dentista. Teatinos 543, [illegible] dral y Santo Domingo.

MAURICIO M. BAL[illegible]
Dentista. Cirugía dental. Enfermedades de la boca.—Arturo Prat [illegible]

F. CASTRO S.
Dentista. Ayudante Escuela Dental. Especialidad Puentes. Coronas. [illegible] tado 250. Ausente hasta Marzo.

Dra. ELVIRA ROSAS S.
Bandera 76.—Ausente hasta [illegible]

J. A. CASTRO OLIVEIRA
R. CASTRO OLIVEIRA
Estado 62.

CLODOMIRO CONTRERAS
Ayudante Clínica Operatoria la Dental. Maestranza 241. [illegible] tas: de 13 a 18.

FORTUNATO ENCINA
Dentista. Trabajos rápidos [illegible] cientes. Agustinas 849.

Dr. A. JAIME GONZALEZ
Cirujano dentista. Agustinas [illegible] de 9-12 y 14-18.

MUÑOZ LOBOS Hnos.
Extracciones sin dolor, [illegible] puentes, honorarios módicos. [illegible] Diego 307-448.

PEDRO A. MENDEZ
Estudios en Estados Unidos y [illegible] pa. San Antonio 451.—[illegible]

Dr. LUIS PELLISA
Especialidad puentes coronas [illegible] chas. Se trasladó Agustinas [illegible] Casilla 775.

FELIX VASSI R.
Puentes, coronas extracción [illegible] dolor. Ayudante Escuela Dental. [illegible] licias 868.

INGENIEROS

ALBERTO LARENAS L.
Ingeniero. Claras 162. Casilla [illegible]

OFICINA TECNICA
Lorenzo Claro Lastarria. Ing. [illegible] Morandé 235. Teléf. 1962. Cas[illegible]

ARQUITECTOS

EDUARDO TASSO
Construcciones, transformaciones, reparaciones. Honorarios [illegible] nos, presupuestos.—Agustinas [illegible]

CORREDORES

LUIS RAMIREZ SANZ Y [illegible]
GUSTO OVALLE CASTILLO
Bandera 51-55. Teléf. Inglés [illegible]

MATRONAS

MATRONA ERAZO
Trasladó su Clínica de Compañía a Huérfanos 2566. Clínica [illegible] más de 14 años. Recomendada [illegible] los médicos especialistas. Enfermedades de señoras. Curaciones [illegible] nas. Inyecciones. Recibe pensionistas. Atención fuera de Clínica. Consultas completamente [illegible] das. Asistencia médica. Servicio especial de coches para las enfermas fuera de Santiago. Precios [illegible] vos.

AMELIA GUTIERREZ
Atiende partos y curaciones [illegible] nas y llamados de provincia. Santa Rosa 330.

LUZ A. DE BUSCHKE
Matrona. Asistencia toda hora. [illegible] nuel Montt 2855.

CELIA CASTILLO
Matrona Ginecologista. Clínica [illegible] vada. Atiende llamados fuera [illegible] tiago.—G. Americana 32.

CLINICA Dra. VICENTINI
Especialista enfermedades [illegible] pensionado higiénico, partos [illegible] Examen gratis.—San Diego [illegible]

CLINICA
Ana G. Vargas Barrera [illegible] enfermedades, señoras. Recibe [illegible] sionistas. Cochrane 985.

"PENSIONADO MURPHY
Parto pensión $ 40. Atención especial a domicilio. Curación [illegible] blancas. Examen gratis. Pago [illegible] cido. Sn Diego 360.

MERCEDES ROJAS
San Diego 932. Recibe [illegible] cualquier tiempo. Consultas [illegible] das, precios módicos.

CARMELA TORO G.
Pensionistas. Atiende toda [illegible] Chacabuco 662.

VARIOS

CONSULTORIO FEMENINO [illegible]
CULTURA FISICA
Vello.—Extracción segura [illegible] ritas competentes bajo vigilancia médico. Masaje, gimnasia, [illegible] rapia, electricidad, etc. Tratamiento niños mal desarrollados, anemia, [illegible] titiques, reumatismo, obesidad, enfermedades respiratorias, [illegible] defectos pecho, columna vertebral [illegible] cara, como cutis seco o graso, [illegible] pinillas, lunares, cicatrices, [illegible] saje de belleza, manual y [illegible] Santo Domingo 848, entre [illegible] yo y San Antonio.

INSTITUTO TAQUIGRAFICO PITTMAN
Bandera 84, Santiago, oficial [illegible] Enseña taquigrafía comercial [illegible] inglés y castellano. Traductores [illegible]

Masajes MEDICO CIENTIFICO
S. A. Hayashi, médico [illegible] Estudios Tokio. Enfermedades [illegible] culares, musculares, reumatismo [illegible] titiquez, parálisis, 2—4. Claras [illegible]

JORGE CARCASSON
Kinesiterapia moderna. Enfermedades de la piel, nervios, [illegible] —Recoleta 701. Teléfono [illegible]

MASAJISTA TITULADA
Atiende enfermos. Santa [illegible] 362.

INSTITUTO DE BELLEZA
Elva de Tagle. Especialista [illegible] tica femenina. Extrae el vello [illegible] calmente. Agustinas 1232.

Sección Valparais

ABOGADOS

GUILLERMO AZOCAR ALVAREZ
MIGUEL AYLWIN C.
Serrano 238. Teléfono 1588.

MAN. BARROS CASTAÑON
BARROS CASTAÑON
Serrano 101. Casilla 179.

C. BORDEU ALEMPARTE
Estudio de don Pedro N. [illegible] Blanco 917. Valparaíso.

AURELIO CRUZAT
Abogado y procurador del [illegible] ro. Estudio: Prat 72.

ANIBAL CRUZAT O.
Abogado. Prat 72. Casilla [illegible]

FERNANDO GANDARA F.
Abogado. Agente General de "La Nación" en Valparaíso. [illegible] 893. Casilla 689.

CARLOS NIETO
Abogado. Serrano 725. Tel. [illegible]

PEDRO N. PINEDA
PEDRO PINEDA RIOS
JOSE M. RIOS ARIAS
Abogados.— Valparaíso, Blanco [illegible] Casilla 1163. Teléfono [illegible]

GUILLERMO RIVERA
GUSTAVO RIVERA G.
Calle Serrano 173. Valparaíso

OCTAVIO SEÑORET
Calle Prat 159. Teléfono Inglés [illegible]

ENRIQUE A. SKINNER
Prat 109. Teléfono Inglés [illegible] cional 112.

AGENTES Y EMBARCADORES DE ADUANA

ARMANDO CHAPARRO V.
Casilla 663. Teléfono Inglés [illegible] Serrano 184.

PEDRO SANTIBAÑEZ G.
Serrano 69. Teléfono [illegible] Casilla 200. Valparaíso. [illegible]

CORREDORES

GUILLERMO ARNOLD
Vende chalets, terrenos [illegible] Arrienda casas amobladas [illegible] del Mar, Alvarez 730. [illegible] Prat 50 [illegible]

TURF

LAS CARRERAS DE AYER

"España" en el "Juan S. Jackson"

Desbordante fué la concurrencia que asistió ayer tarde, a presenciar el escogido programa que ofrecía la institución porteña. El recinto de los socios, y el Paddock, se hacían visiblemente estrechos para contener, a lo más selecto y distinguido de nuestras familias, que concurrieron a esta fiesta hípico-social.

Hípicamente hablando, la cátedra fracasó por completo, pues ninguno de sus favoritos alcanzó la victoria, y muchos de ellos, no tuvieron, al final, figuración alguna en el marcador.

La base del programa, la constituía el clásico Juan S. Jackson, carrera que se presentaron a desfilar en todos los anotados. El pequeño fué presentado en condiciones muy satisfactorias sobresaliendo Cervantes y Campoamor. Después del paseo reglamentario, donde cada uno fué examinado, hasta en sus más mínimos detalles, por el público aficionado, este no trepidó en dividir sus simpatías entre Breck y Cervantes. Cumplidas las indicaciones de reglamento, los competidores se pusieron a las órdenes del Starter, el cual, después de breve espera, pudo ponerlos en acción en un momento feliz. Inmediatamente, Campoamor tomó la dirección de la carrera, y haciéndose propio juego, imprimió a la prueba, un tren bastante severo; segundo se colocó Thermidor, que con aptitudes desconocidas, siguió al "leader", durante las primeras distancias; a continuación corrían Cervantes, Silver Lassie, Brick y los demás con España al fondo. Pocos antes de jirar la curva, Cervantes entró a reemplazar a Thermidor, al mismo tiempo que España y Silver Lassie acortaban las distancias, que los separaba de los punteros. Una vez en la recta, Cervantes entró a ofrecer lucha a Campoamor, mientras España, muy bien conocida por Manuel Pérez, descontaba terreno con gran seguridad; a esta altura la carrera adquirió caracteres emocionantes, pues, mientras Cervantes liquidaba a Campoamor, España caía sobre él, y casi sobre la meta, lograba imponerse por tres cuartos de cuerpo, sobre el pupilo del señor Raby. El tercer puesto correspondió a Campoamor a medio cuerpo. Cuarto Silver Lassie.

A pesar del resultado de la carrera, el público saludó con grandes aplausos a la vencedora, este [illegible]rizando en esta forma día a día demuestra más tino y discreción en el desempeño de su profesión.

La reunión empezó con el premio Hermet, donde los favoritos remataron fuera del placé, dando lugar al triunfo a Yser, que se encontraba descuidada en las cotizaciones.

Puesto el lote en movimiento, Capucine, Pacato y Chiflón, se disputaron la dirección de la carrera, quedando a los pocos metros corridos Chixón, en el puesto delantero, situación que mantuvo corto trecho; pues Yser le dió luego alcance, y puso dos cuerpos de luz sobre él. Sin otras alternativas, el grupo desembocó en la recta, donde se pudo ver que Yser, se desempeñaba con cierta desenvoltura y sin ser exigida en una forma visible, terminó la distancia, resistiendo en los tramos finales, un avance de Orcajo, al que batió por medio cuerpo. Tercero entró Capucine, delante de Chiflón. Tiempo 1.25 4|5.

En la carrera reservada a productos de dos años, le correspondió a Declaración, abandonar la categoría de perdedores, proporcionando a sus apostadores un remunerativo dividendo.

El lote se movió con Ahui, a la cabeza, seguido de Declaración, Rodano, Deporte y Demanda, en este orden. La puntera mantuvo sus posiciones hasta 200 metros antes del disco, donde Declaración la dominó sin mayor esfuerzo, para terminar la distancia, con un y medio cuerpo de ventaja sobre Fideline, un golpe de proporciones, que falló. Tercero llegó Rodano precediendo a Berlinicke.

Embajador y Sensata tuvieron los honores de favoritos, en la carrera de remate, siendo vencidos al final por Niza que se adjudicó el premio con relativa facilidad. Alineados los competidores, el juez les dió la señal en buen momento, siendo Sensata, la encargada de tomar la delantera; a continuación se colocaron Embajador, Niza y Lady Star. En la curva Sarajevo, apuró el tren, y se colocó a los flancos de Sensata, a la que dió caza apenas el lote apareció en la recta. Más adelante, Sensata reaccionó y se puso a la cabeza del grupo, en los momentos en que Niza, atropellaba, con grandes energías; en las últimas distancias, Niza se impuso en forma manifiesta y pudo alcanzar la victoria, por un cuerpo sobre Sensata. El tercer lugar, se lo anotó Embajador, delante de Silver. Tiempo 1.25 4|5.

De un hermoso desarrollo y a final estrecho, dió lugar a presenciar, el premio Hampton, sobre 1,400 metros. La salida se dió con Alvia y Cachiyuyo a la delantera, quedando a los pocos metros corridos Cachiyuyo en el puesto de avanzada, segundo quedó Alvia, tercero Bretaña, cuarto Limache, y los demás sin colocación definida. El puntero con un tren endemoniado, desembocó en la recta, donde Darwin y La Tapera hicieron un lento avance, al mismo tiempo que Frascatti y Pisanella lograban desprenderse del grupo en busca del "leader"; pero el hijo de Calepino, conservó energías suficientes para repeler esos ataques y terminar la distancia precediendo a Frascatti por medio cuerpo. El tercer lugar a un pescuezo correspondió a Pisanella, delante de Pelusa. Tiempo 1.24 4|5.

En la sexta carrera, Majuelo se encargó de anotarse un tanto a su favor, batiendo con retativa facilidad a la favorita Eastham Ferry.

El lote se movió algo agrupado y a los pocos metros corridos, se pudo ver que Sipe Sipe tomaba punta, llevando a sus flancos a Eastham Ferry, La Lune, y los demás con Vesubiana cerrando la marcha. Girada la curva Eastham Ferry y La Lune dieron cuenta de la puntera y mientras la pupila de Jackson, se adueñaba de la delantera, Majuelo atropellaba con empuje, y empeñándose en lucha con ella, lograba al final, batiría por uno y medio cuerpo. En una postrera atropellada, Vesubiana alcanzó el tercer lugar, delante de La Lune. Tiempo 1.39 1|5.

Trajano y Tirteo se repartieron los favores de la opinión en la prueba de clausura, y de ellos Tirteo únicamente estuvo en el placé.

Dada la señal de partida, Música picó a la punta, y distanciándose paulatinamente llegó a poner hasta seis cuerpos de luz, sobre el resto del lote que encabezaba Cuncumén, y donde quedaron a continuación Tirteo, Eslabón y Trajano. La carrera no tuvo alternativas hasta la curva final, donde Cuncumén dió carga a la puntera, apareciendo en la recta, hostilizado muy de cerca por Tirteo, que había imitado sus movimientos. A esa altura, la carrera quedó circunscrita a Cuncumén y Tirteo, los que empeñados en lucha hasta metros antes del disco, donde Cuncumén, pudo imponerse, en un último esfuerzo, por medio cuerpo, sobre su tenaz rival. El tercer lugar lo ocupó Alice Belle, delante de Trajano. Tiempo 2.46 3|5.

RESULTADOS GENERALES

Primera carrera

Premio Hermit.— Distancia: 1,400 metros.— Premios: $ 3,000 al 1.o y $ 300 al 2.o

	G.	P.
1.o Iser, 48 kilos, 4 años, por Gonin y Antunin Girl, del señor E. Vargas S., jockey, R. Flores	78	42
2.o Orcajo 51, H. Contreras	41	23
3.o Capucine 51, S. Miranda	88	49
4.o Chiflón 53, J. F. Bernal	80	47
Apres Moi 60, J. Salfate	109	52
Rugby 58, P. Rebolledo	41	43
Duelo 54, P. P. Quezada	33	23
Pacato 54, H. Michaels	133	96
Alone 53, M. Pérez	228	177
Simplice 47, L. H. Fuentes	31	20
Vístula 45, D. Piña	31	21
Cardenal 43, H. Ramírez	35	20
Wagram 42, J. Osorio	60	93
Trentino 40, J. Oregón	35	16
	1,023	722

Ganado por 1|2 cuerpo; el 3.o a 1 cabeza.
Tiempo: 1.25 4|5.
No corrieron: Glengarry 56 y Cholo 50.

Dividendos de Tribunas, unidad de $ 10:

Ganador de Iser	$ 118.00
Placé de id.	52.50
Id. de Orcajo	87.60
Id. de Capucine	46.40

Dividendos de Galerías, unidad de $ 5:

Ganador de Iser	$ 69.20
Placé de id.	23.40
Id. de Orcajo	55.00
Id. de Capucine	24.90

Viña del Mar

Ganador de Iser	$ 171.80
Placé de id.	78.00
Id. de Orcajo	143.30
Id. de Capucine	55.60

Segunda carrera

Premio Heaume.— Distancia: 800 metros.— Premios: $ 3,500 al 1.o y $ 350 al 2.o

	G.	P.
1.o Declaración, 54 kilos, 2 años, por Orán y Surestada, del señor S. Urrutia, jockey J. Osorio	81	66
2.o Fideline 54, R. Díaz	33	17
3.o Rodano 56, V. Jara	182	111
4.o Berlinicke 56, P. Rebolledo	40	39
Danzante 56, J. F. Bernal	9	7
Deporte 56, H. Contreras	53	24
Durbar 56, A. Molina	162	96
Gladstone 56, M. Verdejo	47	41
Sancho Panza 56, J. Zapata	25	23
Almi 54, M. Pérez	158	133
Demanda 54, J. F. Muñoz	33	19
Egalité 54, J. Oregón	66	50
Guaraña 54, B. Galaz	3	9
Lorita 54, M. Soto A.	115	94
	1,007	729

Ganado por 1 1|2 cuerpo; el 3.o a 1 cabeza.
Tiempo: 0.38 4|5.

Dividendos de Tribunas, unidad de $ 10:

Ganador de Declaración	$ 111.90
Placé de id.	33.30
Id. de Fideline	100.60
Id. de Rodano	23.90

Dividendos de Galerías, unidad de $ 5:

Ganador de Declaración	$ 53.80
Placé de id.	14.20
Id. de Fideline	46.00
Id. de Rodano	13.80

Viña del Mar

Ganador de Declaración	$ 145.40
Placé de id.	31.60
Id. de Fideline	44.80
Id. de Rodano	21.10

Tercera carrera

Premio Harvester.— Distancia: 1,400 metros.— Premios: $ 2,500 al 1.o y $ 250 al 2.o

	G.	P.
1.o Niza, 48 kilos, 5 años, por Marte II y Phillis, del señor C. Amaro, jockey A. Molina	254	114
2.o Sensata 50, H. Contreras	283	137
3.o Embajador 52, P. P. Quezada	423	197
4.o Silver 50, G. Meza	13	35
Romanoff 50, L. H. Fuentes	88	58
Sarajevo 50, J. Oregón	141	77
Lady Star 48, D. Piña	28	15
	1,252	611

Ganado por 1 cuerpo; el 3.o a 1|2 cuerpo.
Tiempo: 1.25 4|5.
No corrieron: Pacato 54, Perquilauquén 50.

Dividendos de Tribunas, unidad de $ 10:

Ganador de Niza	$ 44.40
Placé de id.	23.10
Id. de Sensata	20.90

Dividendos de Galerías, unidad de $ 5:

Ganador de Niza	$ 18.40
Placé de id.	9.50
Id. de Sensata	9.80

Viña del Mar

Ganador de Niza	$ 37.60
Placé de id.	20.60
Id. de Sensata	21.20

Cuarta carrera

Premio Juan S. Jackson.— Distancia: 1,600 metros.— Premios: $ 12,000 al 1.o, $ 1,200 al 2.o, $ 600 al 3.o y $ 1,200 al criador del ganador.

	G.	P.
1.o España, 53 kilos, 3 años, por Melbourne y Jimena, del señor T. Hurley, jockey M. Pérez	110	84
2.o Cervantes 55, J. Salfate	586	194
3.o Campoamor 55, S. Ponce	179	98
4.o Silver Lassie 53, A. Molina	62	47
Brick 55, H. Michaels	643	203
Cristóbal Colón 55, M. Baeza	30	16
Thermidor 55, J. F. Bernal	15	10
Baratja 53, G. Adasme	45	28
	1,670	680

Ganado por 3|4 cuerpos; el 3.o a 1|2 cuerpo.
Tiempo: 1.38.

Dividendos de Tribunas, unidad de $ 10:

Ganador de España	$ 136.60
Placé de id.	19.40
Id. de Cervantes	14.00
Id. de Campoamor	18.00

Dividendos de Galerías, unidad de $ 5:

Ganador de España	$ 50.50
Placé de id.	10.50
Id. de Cervantes	7.60
Id. de Campoamor	9.80

Viña del Mar

Ganador de España	$ 106.90
Placé de id.	20.10
Id. de Cervantes	13.40
Id. de Campoamor	17.50

Quinta carrera

Premio Hampton.— 1,400 metros. $ 3,000 al 1.o y 300 al 2.o

	G.	P.
1.o Cachiyuyo, 52 kilos, 4 años, por Kalepino y Cherette, del señor C. E. Riofrío, jockey J. Bernal	195	108
2.o Frascatti, 51, A. Molina	137	86
3.o Pisanella, 51, J. Oregón	22	17
4.o Pelusa, 48, R. Flores	128	64
Alvia, 61, E. Carrillo	299	110
Limache, 59, V. Jara	193	99
Darwin, 57, J. Salfate	128	70
Belfort, 53, M. Baeza	41	31
La Tapera, 51, H. Contreras	98	53
Rex White, 50, P. P. Quezada	135	77
Bretaña, 49, L. H. Fuentes	99	62
Swallow, 44, H. Ramírez	74	32
Tinkabelle, 44, D. Parra	50	20
	1599	829

Ganado por 1|2 cuerpo; el 3.o a pescuezo.
Tiempo: 1.24 4|5.
No corrió Porte Cigarette, 45.

Dividendos de Tribunas, unidad de $ 10.00

Ganador de Cachiyuyo	$ 73.80
Placé de id.	26.50
Id. de Frascati	30.70
Id. de Pisanella	114.90

Dividendos de Galerías, unidad de $ 5.00

Ganador de Cachiyuyo	$ 45.50
Placé de id.	14.20
Id. de Frascati	19.00
Id. de Pisanella	43.00

Viña del Mar

Ganador de Cachiyuyo	$ 83.00
Placé de id.	33.00
Id. de Frascati	35.10
Id. Pisanella	106.70

Sexta carrera

Premio Hebron.— 1,600 metros.— $ 2,500 al 1.o y 250 al 2.o

	G.	P.
1.o Majuelo, 52 kilos, 3 años, por Galloway y Mallorca, del señor J. del C. Campos, jinete H. Contreras	164	75
2.o Eastham Ferry, 53, P. Rebolledo	338	171
3.o Vesubiana, 58, J. F. Bernal	203	75
4.o La Lune, 46, H. Ramírez	80	56
Capucine, 54, S. Miranda	182	133
Cholo, 53, G. Adasme	93	64
Sipe Sipe, 52, R. Flores	29	29
Vicking, 52, L. H. Fuentes	79	65
Gladiadora, 50, M. Verdejo	71	49
Guabiyú, 45, J. Oregón	83	45
	1322	762

Ganado por 1 1|2 cuerpo; el 3.o a 1|2 cuerpo.
Tiempo: 1.39 1|5.
No corrieron: Alone, 56; Lady Star, 44.

Dividendos de Tribunas, unidad de $ 10.00

Ganador de Majuelo	$ 72.50
Placé de id.	26.20
Id. de Eastham Ferry	17.10
Id. de Vesubiana	26.20

Dividendos de Galerías, unidad de $ 5.00

Ganador de Majuelo	$ 37.20
Placé de id.	10.70
Id. de Estham Ferry	8.50
Id. de Vesubiana	17.10

Viña del Mar

Ganador de Majuelo	$ 69.90
Placé de id.	24.30
Id. de Eastham Ferry	18.40
Id. de Vesubiana	33.60

Séptima carrera

Premio Harry Melton.— 2,600 metros.— $ 3,500 al 1.o y 350 al 2.o

	G.	P.
1.o Cuncumen, 52 kilos, por Siberien y Fille du Soleil, del señor A. Gatica, jockey G. Adasme	244	93
2.o Torteo, 57, P. Rebolledo	445	170
3.o Alice Belle, E. Carrillo	123	45
4.o Trajano, 56, M. Pérez	433	148
Glengarry, 57, J. F. Bernal	188	99
Música, 53, R. Florez	346	98
Eslabón, 49, S. Miranda	105	46
	1934	699

No corrieron: Esteta, 56; Herculano, 55.

Dividendos de Tribunas, unidad de $ 10.00

Ganador de Cuncumen	$ 71.30
Placé de id.	29.70
Id. de Tirteo	20.80

Dividendos de Galerías, unidad de $ 5.00

Ganador de Cuncumen	$ 27.10
Placé de id.	13.50
Id. de Tirteo	10.70

Viña del Mar

Ganador de Cuncumen	$ 54.80
Placé de id.	26.20
Id. de Tirteo	22.80

Vidrios Planos

Colocamos y vendemos vidrios de todas clases a los precios más bajos que hay en plaza.

Sírvase pedir presupuestos a esta Casa.

PIMSTEIN HNOS.

COMPAÑIA 2015, FRENTE PLAZA BRASIL. — TELEFONO 701

NOTA.—Atiende pedidos de provincias.

BETIS

ACEITE ESPAÑOL
PURO DE OLIVA
PIDANLO EN LOS
BUENOS ALMACENES
12041-21-b

HIPODROMO CHILE

Las carreras de ayer

Ante la concurrencia de costumbre se llevaron a efecto ayer en la mañana, las carreras en este Hipódromo.

La cátedra tuvo que sufrir los fracasos de la mayoría de los favoritos, y además las sorpresas proporcionadas por Rolandito y Océano, que pagaron gruesos dividendos. Por lo demás, la fiesta resultó lucida.

En la prueba inicial, Titita II, gran favorita, correspondió en buena forma a la confianza en ella depositada, batiendo en buen estilo al numeroso grupo que la acompañaba. Cuando el juez ordenó la salida Siracusa y Mastery, salieron a la delantera, con los demás agrupados sin colocación definida. A trescientos metros de la raya, Titita II, atropelló con seguridad, y después de porfiada lucha con Siracusa, pudo imponerse al final por un cuerpo. Tercero remató Piadosa, delante de Don Chimba.

En la segunda carrera los honores de favorita los tuvo Balaclava, a la que batió estrechamente Recompensa.

Dada la señal, Ruler estuvo un momento a la delantera, para ser luego reemplazado por recompensa, que se cortó dos cuerpos sobre Ruler, Balaclava y los demás. En la recta Balaclava cargó sobre la puntera, pero sus esfuerzos resultaron inútiles, pues, no pudo impedir que Recompensa la batiera por medio cuerpo. Tercero entró Ruler delante de Practicanta.

La tercera carrera se resolvió por la sorpresa de Rolandito, que pagó $ 131.20 por unidad de cinco pesos. Fibrita y Viana se encargaron de puntear seguidos de Pasatiempo y Palangana. Al girar la curva, Fibrita estaba batida, y, al mismo tiempo que Viana tomaba la dirección de la carrera, Girl atropellaba por el lado interior. En los últimos 100 metros, entró a alternar Rolandito, que después de corta lucha con los punteros se adjudicó el premio por medio cuerpo, sobre Viana. El tercer lugar a un cuerpo lo alcanzó Girl, delante de Pérfido.

En la prueba siguiente Galia triunfó escasamente sobre Barbarroja.

Puesto el lote en movimiento, Barbarroja destacó sus colores adelante, cortando un cuerpo, sobre Costanera, Porro y Leoncillo y los demás escalonados con Balija al fondo. En la curva, Galia y Báltico, mejoraron de colocación y en la recta Galia entró a ofrecer lucha al puntero, el cual se defendió bravamente, produciéndose durante las últimas distancias un hermoso "tete a tete", que se resolvió en la meta misma, por media cabeza, a favor de Galia. Tercero quedó Báltico, delante de Costanera.

La partida de la quinta carrera, demoró largo rato, debido a las mañosidades de Jerez y 25 de Setiembre, los que fueron suspendidos por un mes, por tal causa. Dada la señal, Franqueza, Tabernera, Floripina y Jerez se alternaron en los puestos delanteros, quedando por fin Franqueza en el puesto de peligro. En esta forma desembocaron en la recta, donde Recompensa se hizo presente con grandes bríos, y después de porfiada lucha, pudo, casi en la raya, derrotar a Franqueza. Tercero Fionia y cuarto Nun.

La reunión puso término con la victoria de Océano, que fué el segundo desastre de la mañana.

La partida se dió en buenas condiciones, siendo Vitela y Caupolicán los encargados de puntear, quedando poco después Vitela al frente. La puntera desembocó en la recta con un cuerpo de luz sobre Caupolicán y Océano, que cargaban sobre ella con manifiestas energías; pudiendo despues de reñida lucha, conseguir la victoria Océano, por media cabeza, sobre Caupolicán. Tercero, en atropellada, llegó el favorito Maura, precediendo a Vitela.

HIPODROMO CHILE

Resultados generales

Pista regular

Primrea carrera

Premio Huinca.—Distancia 600 metros.—Premio $ 800 al 1.o y 100 al 2.o

1.o Titita II, con 50 kilos, 2 años, por Duc d'Albe y Titea, del señor V. Silva, jockey L. A. Orellana; 2.o Siracusa, con 52; 3.o Piadosa, con 50; 4.o Don Chimba, con 53.

No placé: Chilihue, 54; Cefo, 53; Mastery, 53; Llorna, 52; Uranil, 52; Ave María, 52; Tiruca, 51; Lady Marta, 51; Alianza II, 50.

Ganado por 1 cuerpo; el tercero a un cuerpo.
Tiempo: 0.35 2|5.

Apuestas mutuas de tribunas Unidad de $ 5

Ganador de Titita II	$ 9.80
Placé de id.	5.80
Id. de Siracusa	6.60
Id. de Piadosa	8.00

Apuestas mutuas de galerías Unidad de $ 2

Ganador de Titita II	$ 3.70
Placé de id.	2.40
Id. de Siracusa	3.00
Id. de Piadosa	3.10

Segunda carrera

Premio Handmaid. — Distancia 1,100 metros.—Premio $ 1,000 al 1.o y 100 al 2.o

1.o Recompensa con 51 kilos, 6 años, por Royal Hight y Chilena, del señor M. Troncoso, jockey A. Ataniel; 2.o Balaclava, con 51; 3.o Ruler, con 53; 4.o Practicanta, con 51.

No placé: St. Gaudens, 53; Tifón, 53; Sol de Mayo, 53; Gay Lady, 51; Estrella Polar, 51.

Ganado por una cabeza; el tercero a dos cuerpos.
Tiempo: 1.07 1|5.

Apuestas mutuas de tribunas Unidad de $ 5

Ganador de Recompensa	$ 17.90
Placé de id.	6.30
Id. de Balaclava	6.80
Id. de Ruler	9.20

Apuestas mutuas de galerías Unidad de $ 2

Ganador de Recompensa	$ 6.50
Placé de id.	2.50
Id. de Balaclava	2.50
Id. de Ruler	9.30

Tercera carrera

Premio Hail Columbia.—Distancia 1,500 metros.—Premio $ 800 al 1.o y 100 al 2.o

1.o Rolandito, con 50 kilos, 4 años, por Rolando y Raining, del señor M. Vargas, jockey J. Arluziaga; 2.o Viana, con 54; 3.o Girl, con 50; 4.o Pérfido, con 55.

No placé: Chilca, 58; Bruja, 56; Indian Chief, 52; Fibrita, 51; Pasatiempo, 49; Socio, 48; Edris, 48; Mayreno, 44; Palangana, 40; Belle, 40.

No corrió Chulinga, 40.
Tiempo: 1.33 1|5.

Apuestas mutuas de tribunas Unidad de $ 5

Ganador de Rolandito	$ 132.40
Placé de id.	27.90
Id. de Viana	9.80
Id. de Girl	10.70

Apuestas mutuas de galerías Unidad de $ 2

Ganador de Rolandito	$ 56.00
Placé de id.	15.80
Id. de Viana	3.30
Id. de Girl	4.90

Cuarta carrera

Premio Hostetter.—Primera serie.—Distancia 1,200 metros. — Premio $ 1,000 al 1. y 200 al 2.o

1.o Galia, con 54 kilos, 5 años, por Lord Bobs y Canadá II, del señor L. Pérez R., jockey J. Vergara; 2.o Barbarroja, con 50; 3.o Báltico, con 46; 4.o Costanera, con 51.

No placé: Porro, 62; L'Eclair, 58; Rolanda, 57; Duke, 56; Retozona, 51; Tarff, 49; Leoncillo, 49; Ivy White, 48; Balija, 47; Temeraria, 45.

Ganado por media cabeza; el tercero a dos cuerpos.
Tiempo: 1.13 4|5.

Apuestas mutuas de tribunas Unidad de $ 5

Ganador de Galia	$ 46.60
Placé de id.	15.00
Id. de Barbarroja	14.40
Id. de Báltico	43.90

Apuestas mutuas de galerías Unidad de $ 2

Ganador de Galia	$ 20.40
Placé de id.	6.90
Id. de Barbarroja	6.60
Id. de Báltico	19.50

Quinta carrera

Premio Hortensia.—Distancia 900 metros.—Premio $ 1,000 al 1.o y 200 al 2.o

1.o Recompensa, con 52 kilos, 6 años, por Royal Flight y Chilena, del señor M. Troncoso, jockey M. Gamboa; 2.o Franqueza, con 40; 3.o Fionia, con 53; 4.o Nun, con 40.

No placé: Floripina, 71; Jerez, 57; Comentario, 48; Paladín, 48; Temible, 48; Tabernera, 47; 25 de Septiembre, 40; Alaska, 40.

No corrieron Pagano, 54; Tintero, 45.

Ganado por medio cuerpo; el tercero a un cuerpo.
Tiempo: 0.55.

Apuestas mutuas de tribunas Unidad de $ 5

Ganador de Recompensa	$ 30.70
Placé de id.	8.80
Id. de Franqueza	11.60
Id. de Fionia	7.40

Apuestas mutuas de galerías Unidad de $ 2

Garador de Recompensa	$ 13.20
Placé de id.	4.10
Id. de Franqueza	4.80
Id. de Fionia	3.20

Sexta carrera

Premio Hostetter.—Segunda serie.—Distancia 1,200 metros.—Premio $ 1,000 al 1.o y 200 al 2.o

1.o Océano, con 51 kilos, 6 años, por Almendro y Bagatelle, del señor A. León, jockey O. Orellana; 2.o Caupolicán, con 44; 3.o Maura, con 55; 4.o Vitela, con 46.

No placé: Jacob, 58; Regata, 57; Ratisbona, 56; Piura, 51; Oregón, 50; Coplista, 47.

No corrió: Diáfana, 56; Honey Moon, 52.

Ganado por una cabeza; la tercera a media cabeza.
Tiempo: 1.14 3|5.

Apuestas mutuas de tribunas Unidad de $ 5

Ganador de Océano	$ 131.20
Placé de id.	27.10
Id. de Caupolicán	18.10
Id. de Maura	9.50

Apuestas mutuas de galerías Unidad de $ 2

Ganador de Océano	$ 90.30
Placé de id.	15.50
Id. de Caupolicán	5.20
Id. de Maura	3.80

PRONOSTICOS DE LA PRENSA

VALPARAISO SPORTING CLUB

Con el resultado obtenido ayer, las diversas publicaciones de Santiago que dan pronósticos, han quedado en la siguiente forma:

	G.	P.
1 Deutsche Zeitung	19	72
2 El Diario Ilustrado	17	82
3 El Eco Sportivo	17	73
4 El Derby	17	72
5 La Nación	16	79
6 Las Ultimas Noticias	15	74
7 La Patria de los Aliados	14	69
8 El Mercurio	13	75
9 El Tiempo Nuevo	13	67
10 La Patrie	12	69
11 Zig-Zag	12	64
12 El Brujo del Tur	11	78
13 La Semana Cinemat	11	73
14 Yo sé todo	11	57
15 La Unión	11	53

HIPODROMO CHILE

	G.	P.
1 El Mercurio	53	262
2 El Derby	53	245
3 La Unión	53	245
4 El Diario Ilustrado	50	254
5 La Patria de los Aliados	48	254
6 El Brujo del Turf	46	259
7 La Nación	44	250
8 Las Ultimas Noticias	42	243
9 Yo sé todo	42	219
10 Deutsche Zeitung	39	218
11 El Eco Sportivo	33	199

NOTICIAS DIVERSAS

PREPARADORES DE LOS GANADORES DE AYER

Viña del Mar

Yser.—P. Bonterio.
Declaración.—D. Sandoval.
Niza.—I. Yáñez.
España.—H. Pérez.
Cachiyuyo.—P. Bagú.
Majuelo.—E. Polanco.
Cuncumen.—P. Tonelli.

Hipódromo Chile

Titita II.—U. Silva.
Recompensa.—J. Molina.
Rolandito.—M. Vargas.
Galia.—J. J. Munita.
Recompensa.—J. Molina.
Océano.—C. Fuentes.

Jerez y 25 de Septiembre, fueron suspendidos por un mes, por dificultar la partida de la quinta carrera en el Hipódromo Chile.

—Un reclamo de Pelusa contra Pisanella, en Viña del Mar, fué desestimado por los señores comisarios.

—En la prueba de clausura de ayer en la mañana, reclamaron Caupolicán contra Océano y Vitela contra Caupolicán. No se dió lugar a los reclamos.

APERTURA DE INSCRIPCIONES

Programas de entrada para las carreras del próximo Domingo, cuyas inscripciones se abrirán hoy, a las 16 horas.

Viña del Mar

I. Premio Ian.—De remate.—1,000 metros.—Para caballos nacidos en el país que se rematen por $ 2,000.—Handicap.—Entrada: $ 25.—Premios: $ 2,500 al 1.o y 250 al 2.o

II. Premio Isinglass. — 1,600 metros.—Para caballos de 3 años que no hayan ganado más de $ 20,000.—Peso: 40 kilógramos.—Recargo de 1 kilógramo por cada $ 1,000 o fracción ganados.—Entrada: $ 30.—Premios: $ 3,000 al 1.o y 300 al 2.o

III. Premio Islington.—800 metros.—Para productos de 2 años que no hayan ganado.—Peso: 56 kilógramos.—Entrada: $ 35. — Premios: $ 3,500 al 1.o y 350 al 2.o

IV. Premio La Revancha.—(Carrera clásica cerrada).—2,200 metros.—Para Omnium.—Peso de reglamento.—Recargo por sumas ganadas desde el 1.o de Enero de 1918, como sigue: de $ 20,001 a $ 30,000 2 kilógramos; de $ 30,001 a 40,000 3 kilógramos; de $ 40,001 a 50,000 4 kilógramos; y de más de $ 50,000 5 kilógramos.—Descargo a los que no hayan ganado $ 20,000 desde que corren, de 2 kilógramos por cada 5,000 o fracción menor ganados.—Descargo extra de 3 kilógramos a los nacidos en Chile que nunca hayan ganado un premio de $ 5,000 o más.—Entrada: $ 80 en dos cuotas; $ 30 el 11 de Noviembre de 1918 y $ 50 el Lunes anterior al día de la carrera.—Premios: $ 8,000 al 1.o, $ 800 al 2.o, 400 al 3.o y $ 800 al criador del ganador si éste es nacido en el país.

Están inscritos:

Army, Alejo, Astra, Brest, Baratija, Belfort, Buñuelo, Bella Dama, Bishop, Botánica, Calais, Captain, Carbine, Cuncumén, Cicero, Cristóbal Colón, Crítica, Cachiyuyo, Clavija, Capucine, Correjuela, Don Alfredo, Eastham Ferry, Esquife, Eslabón, Fatherless, Febo, Fernet, Guabiyú, Herculano, Iser, Indiano, La Victoire Meridiana, Marimán, Música, Majuelo, Old, Peter Pan.

V. Premio La Copa Sidney Merrit.—2,400 metros.—Para caballos de propiedad de los señores Accionistas del Club Hípico y del Valparaíso Sporting Club.—Handicap. — Entrada: $ 25.—Premios: Una copa de plata presentada por el señor H. S. Sydney Merrit y $ 2,500 al 1.o y 500 al 2.o

Los señores accionistas propietarios de los caballos inscritos en la carrera deben figurar como tales desde 6 meses antes y desde igual fecha, deben estar los caballos anotados en la carrera, registrados a sus nombres.

VI. Premio Isonomy.—1,000 metros.—Para caballos nacidos en el país.—Handicap.—Entrada: $ 25. — Premios: $ 2,500 al 1.o y 250 al 2.o

VII. Premio Islington.—1,600 metros.—Para caballos ganadores. — Handicap.—Entrada: $ 35.—Premios: $ 3,500 al 1.o y 350 al 2.o

HIPODROMO CHILE

I. Premio Inviolable.—Handicap.—Para animales no ganadores de más de dos carreras.—Inscripción: $ 20.—Premios: $ 1,000 al 1.o y 100 al 2.o—Distancia: 1,200 metros.

II. Premio Incansable. — Para hacks no ganadores.—Peso de reglamento.—Descargo a perdedores de un kilo por carrera perdida.—Inscripción: $ 15.—Premios $ 600 al 1.o y 100 al 2.o — Distancia: 800 metros.

III. Premio Impensado.—Omnium Handicap.—Inscripción: $ 20.—Premios: $ 700 al 1.o y 100 al 2.o — Distancia: 600 metros.

IV. Premio Instantánea.—Omnium Handciap.—Inscripción: $ 20.—Premios: $ 1,000 al 1.o y 200 al 2.o—Distancia: 1,100 metros.

V. Premio Indiana.—Omnium Handicap.—Inscripción: $ 20. — Premios: $ 1,200 al 1.o y 200 al 2.o—Distancia: 1,500 metros.

Carros lastreros

y ejes con ruedas, usados, trocha del ferrocarril, rieles usados de 20 kgs., y otros materiales, se vende en la

Cantera Bellavista

Calle Bellavista 27.
Teléfono 2445
4385-18-b

SOCIO

ACEPTO CON
$ 20,000 a $ 30,000

o vendo a persona de mayor capital negocio de Camisería y Artículos para señoras y caballeros, con existencia de $ 65,000, establecido en San Felipe.

Más datos: Casilla N.o 258
QUILLOTA.
18-B

AUTOMOVILISTAS

GARAGE YUNGAY, HERRERA 790

Se arriendan amplios y cómodos boxes. Grandes lavaderos para asear los coches. Lavado de Ford a $ 1 (un peso).
Taller de mecánica y venta de repuestos para Ford.

Reparaciones en general de automóviles
17-B

LLEGO nueva remesa de VACUNA "MULFORD"

Contra el CARBUNCLO, para vacunos, ovejunos, caballares y mulares.
SUERO CONTRA EL COLERA PORCINO, O PINTADILLA
DESINFECTANTE "KRELOS"
Todos estos productos, de resultado comprobado, garantido.
ORDENES:
PEDRO LARRAIN V.,
SOCIEDAD EL TATTERSALL. — Huérfanos 1287, Casilla 835.
TELEFONO INGLES 1052

EXTRACTO DE QUEBRACHO

marca "CORONA", de la Forestal, venden al más bajo precio de plaza.

LEON BORIE & CIA.
BANDERA 168 — CASILLA 2746
17-B

EMPLEADO

muy competente para trabajos de Oficina en Fundo de importancia, zona central, sepa escribir a máquina y presente muy buenas referencias necesitase

$ 200 DE SUELDO

Dirigirse: CASILLA 2746
17-b

FABRICACION DE PUERTAS, VENTANAS
Y GALERIAS DE TODAS CLASES
Gran existencia para entrega inmediata.— OFRECE:
Barraca y Fábrica **La República** 717-República-717 esquina Domeyko

10,000 Raulí match 1x4 1|2, a	$ 0.60 c|u.
10,000 Raulí y laurel 1|2x4 1|2 match, a	0.35 "
5,000 Raulí mach 3|4x4 1|2, a	0.50 "
5,000 Tapa barro 1|2x10, a	0.60 "
PUERTAS una hoja tablero y 1|2 cuerpo, desde	15.00 "

LISTONES para parquets y zócalos.
CARPINTEROS: completo surtido en batientes, peinazos, palillo y molduras.— Correderas para mesas, escopleaduras para persianas.
Despacho rápido a provincias por pequeñas y grandes partidas. Por carro completo desde mi Desvío Escobedo.
BASAS DE PIEDRA
Pida usted catálogos.— Casilla 3081.— Teléfono Inglés 182.— Parque.
MANUEL ESCOBEDO M.
17-b

EL DEPARTAMENTO DE AVISOS
TELEFONO 3113
Atiende de las 9 hs. a las 22 hs.
(Hora antigua: 9 A. M. a 10 P. M.)

• AVISOS ECONOMICOS •

Descuentos: De 5 a 10 publicaciones seguidas, 5% – De 11 a 20, 10% – De 21 a 30, 15%

Informaciones Comerciales, Industriales y Agrícolas

SOCIEDAD ANONIMA FERIA IZQUIERDO

Precios corrientes de la Feria de Animales del Sábado 15 de Febrero de 1919

Avenida Beauchef Núm. 997

Terneros de 1 año, mestizos, desde 110 a 140.
Vaquillas de 1 1|2 año, mestizas, desde 150 a 170.
Vaquillas de 2 años, mestizas, desde 190 a 200.
Novillos de 1 1|2 año, mestizos, desde 180 a 200.
Novilos de 2 años, mestizos, desde 230 a 250.
Vaquillas de 3 años, mestizas, desde 240 a 260.
Novillos de 3 años, mestizos, desde 270 a 300.
Novillos gordos, desde 340 a 360.
Novillos mestizos, gordos, desde 370 a 400.
Vacas flacas, desde 140 a 150.
Vacas a medi agordura, desde 220 a 250.
Vacas gordas, desde 340 a 370.
Vacas mestizas, gordas, desde 380 a 455.
Vacas paridas, flacas, desde 180 a 220.
Vacas paridas a media gordura, desde 300 a 340.
Vacas paridas mestizas, desde 360 a 380.
Torunos a media gordura, desde 300 a 360.
Torunos mestizos, gordos, desde 380 a 420.
Toros, desde 250 a 380.
Bueyes flacos, desde 180 a 200.
Bueyes a media gordura, desde 340 a 360.
Bueyes gordos, desde 440 a 480.
Bueyes de trabajo, desde 280 a 320.
Bueyes mestizos de trabajo, desde 370 a 400.
Bueyes mestizos, gordos, desde 480 a 550.
Vacas al peso, desde 0.67 1|2 a 0.85.
Bueyes al peso, desde 0.66 1|2 a 0,82 1|2.
Torunos al peso, desde 0.64 a 0.73.
Novillos al peso, desde 0.67 a 0.87 1|2.

MATADERO PUBLICO

Febrero 17.

ENCIERRA PARA HOY

Ayer se efectuó en los corrales del Matadero Público la siguiente encierra de ganado para la venta de hoy:

Ganado grande	
Bueyes	66
Novillos	93
Vacas	190
En vara	38
	387
Ganado menor	
Corderos	823
Cerdos	82
Terneros	33
	908

Precios de las carnes

Febrero 16

Carne buey 1.a clase	1.12	a	1.15
Id. id. 2.a clase	1.04	a	1.10
Id. 3.a clase	0.70	a	1.00
Id. novillo 1.a clase	..110	a	1.14
Id. id. 2.a clase	1.00	a	1.07
Id. id. 3.a clase	0.70	a	0.96
Id. vaca 1.a clase	1.11	a	1.14
Id. 2.a clase	1.04	a	1.08
Id. id. 3.a clase	0.70	a	0.95
Id. cordero 1.a clase		a	1.30
Id. 2.a clase	1.10	a	1.20
Id id. 3.a clase	0.70	a	1.00

Noticias varias

ESTADOS UNIDOS

Nueva York, Febrero 10.— Durante la última semana, salieron con destino a Europa 178.312 toneladas de trigo, contra 109.921 toneladas la semana precedente, y 120.181 en igual semana a la terminación del año anterior.

De maíz, fueron exportadas en la última semana 9,931 toneladas; la semana precedente 1,016 toneladas, y en igual semana del año anterior, 10,007 toneladas.

De avena se exportaron 10,202 toneladas en la última semana, 20,113 toneladas en la semana precedente y 31,960 toneladas en igual semana a la fenecida de 1917.

INFORMACIONES COMERCIALES

BALANCE BANCARIO

Banco Imperial Alemán

Berlín, Febrero 10.—El balance del Banco Imperial Alemán correspondiente a la semana que terminó el 31 de Enero, arroja las siguientes diferencias, comparado con el de la semana precedente.

La existencia de plata disminuyó en 1.782.000 marcos.

La existencia de oro disminuyó en 1.685.000 marcos.

Los bonos de tesorería en poder del Banco aumentaron en 79.725.000 marcos.

Los documentos de otros Bancos en poder del establecimiento disminuyeron en 1.083.000 marcos.

Los anticipos hechos por el Banco tuvieron una disminución de marcos 536.224.000.

Las inversiones hechas por el establecimiento disminuyeron en marcos 947.000.

El total de títulos de diversa índole en poder del Banco tuvo una disminución de 3.726.000 marcos.

Los billetes en circulación aumentaron en 200.296.000 marcos.

Los depósitos generales disminuyeron en 171.916.000 marcos.

El encaje de oro alcanza a marcos 2.523.713.000 marcos.

EMPLEO DE OTROS METALES EN VEZ DE LATON

En la reciente Exposición Nacional de las Industrias Químicas efectuada en la ciudad de Nueva York, se presentaron varios métodos de utilizar otros metales en vez del latón, debido a la escasez de estaño que entra en su fabricación, y al alto precio del cobre. El zinc le reemplaza para ciertos objetos, pero el inconveniente ha sido el poder labrarlo. Una empresa presentó varillas y alambre de zinc estirado, hechos de metal muy puro, que se labran bien a máquina y se pueden pulir y lacar. Presentó también muestras de piezas de zinc que habían sido doradas. Para otros fines en los que se requiere un metal duro que no se herrumbre, se presentaron mustras de vaciados pequeños de hierro que habían sido sherardized, esto es, tratados en un horno a alta temperatura con polvos de zinc, de suerte que el zinc penetra el metal y se liga con él, haciéndolo inoxidable.

Para ahorrar el estaño en los envases hechos de hoja-lata, se mostraron envases de cartón revestidos por dentro de cera parafina para hacerlos impermeables, y la parte exterior estaba revestida de una solución gelatinosa de estaño y bruñida hasta formar una película muy delgada. La cantidad de metal que se necesita para este objeto es insignificante.

PINTURA DE CERA LIQUIDA

Un producto denominado "Weatherwax" ha sido perfeccionado últimamente por la Reilly Company, Indianópolis Ind., y sirve especialmente para ser usado en las casas, graneros, tejados, techados, aljibes, aperos de labranza, silos postes de cercas, pisos de establos, hormigón, ladrillo, etc. Se compone exclusivamente de la cera líquida patentada, de propiedad de esta empresa, pigmento puro bien molido o materia colorante y nada más.

Esta pintura de cera líquida penetra y llena los poros de las superficies y, según se asevera, jamás se descascara. Su empleo es muy económico y se la puede aplicar por medio de un pulverizador o con brocha para cubrir las superficies. No ha menester de experiencia como pintor para obtener buenos resultados, aunque la compañía recomienda utilizar los servicios de un pintor práctico, porque éste hace el trabajo más rápidamente y gasta menos pintura.

La propiedad de esparcirse de "Weatherwax" varía según la naturaleza de la superficie que se va a pintar. Las superfices muy porosas, como tablas viejas sin pintar, hormigón, ladrillos y tejas, absorben más pintura que las tablas nuevas o las superficies pintadas. Por regla general un galón de este producto cubre 200 pies cuadrados de madera nueva o 400 pies de una superficie pintada.

"Weatherwax" se sirve en latas de 5 y 10 galones y en barriles de 25 y 50 galones. Se expone que la pintura no se evapora ni se endurece después de abrir el envase.

REBUSCA MUNDIAL DE ARTICULOS COMESTIBLES

Los Estados Unidos están en éstos momentos realizando una verdadera rebusca en el mundo entero para obtener artículos alimenticios extranjeros que substituyan los vacíos causados, en los inmensos recursos de este país, por la atención de las demandas de Aliados y neutrales a los que los Estados Unidos envían, en enormes cantidades, trigo, maíz, carnes, pescado, mantequilla, queso y leche. La estadística neoyorquina demuestra que las exportaciones americanas de carnes frescas en el año administrativo económico terminado en 30 de Junio último, ascendieron a 370.000,000 de libras contra 6.000,000 de libras en el año anterior a la guerra; las de maíz variaron de 41.000,000 de bushels a 9.000,000 en 1914; el salmón en latas se registró con 111.000.000 de libras en 1918 contra 88.000.000 en 1914; el queso osciló de 44.000.000 de libras en 1918 a 2.500.000 en 1914; la leche condensada de 53.000,000 de libras en 1918 a 16.000,000 en 1914; el azúcar ascendió a 576.000,000 de libras desde 51.000,000 el año económico anterior al conflicto; en tanto que en 1918 exportáronse legumbres valuadas en $ 37.000,000, en 1914 lo exportado sólo valió $ 6.000,000.

La interesante información del banco que comentamos, afirma que "como una consecuencia de esta corriente de exportación de productos alimenticios de los que nuestro pueblo propio usaba anteriormente una gran parte en América, los más diversos artículos comestibles están siendo traídos al país de todas partes del mundo en crecientes cantidades. Vienen productos de las manadas de renos y de los mares balleneros del lejano norte y de los bosques de cocos del trópico, como de las plantaciones de habas de la Manchuria y los cultivos de cazabe de Sur América.

LA BUSCA DE NUEVAS PROVISIONES ALIMENTICIAS

"Esta busca de nuevas fuentes de aprovisionamiento de alimentos o de aumentos a las provisiones que se recibían anteriormente, alcanza a los extremos del universo entero. Filetes de reno de las manadas de Alaska, véndese en los mercados de la costa del Pacífico. La carne de ballena, introducida hasta ahora sólo experimentalmente, es ahora utilizable en la parte septentrional de los dos Océanos Atlántico y Pacífico y también en el lejano sur y úsase muy extensamente como base aprovisionamiento de carne en el Japón. El aceite de coco, y la copra con que se elabora, vienen principalmente de las Filipinas y otras islas del Pacífico, y también de las costas tropicales de Australia y Sur América. La tapioca, producida por la planta del cazabe que crece en la América Latina, y Oriente, nos llega principalmente de las Indias orientales danesas, los establecimientos del Estrecho de Malaca y una corta cantidad de Inglaterra que, indudablemente, ésta obtiene de sus posesiones tropicales; también, en menores cantidades, recibimos este producto de China, Japón, Hongkong y las Antillas británicas.

"Las importaciones de frejoles llegan en su mayoría del Brasil, Chile, Argentina, Méjico, Canadá, Cuba, China, Japón y la India, los procedentes de China y el Japón, probablemente, en una gran parte al menos, perteneciendo a la clase "soya" cuya demanda en los Estados Unidos y en otros países ha aumentado tan considerablemente en los últimos años. La miel es importada casi toda de Cuba, la República Dominicana, Haití, Méjico y Chile".

Muebleria Vienesa
AHUMADA 5
En formación el tercer Club de Muebles. Cuota semanal cinco pesos.
También se venden muebles con grandes facilidades de pago.
Ahumada 5. — Casilla 2635.
Teléfono Inglés 2783
x-410-18-b

Asociación de Productores

DE SALITRE DE CHILE

Vende salitre en cualquier cantidad a los precios de diez chelines y un penique (10s. 1d.) ordinario y diez chelines y seis peniques (10s. 6d.) refinado, el quintal español al costado de la nave. Asimismo, dará precios y condiciones de venta para el consumo del país.

Valparaíso, calle Prat N.o 136, Casilla N.o 1002.

EL GERENTE.

x-76-2c.

DEPORTES

LA IMPORTANCIA DE LA ATLETICA

Un poco de historia y dos palabras de actualidad

Conservemos cuidadosamente las cualidades físicas de nuestros aborígenes

Al establecerse o restaurarse —la historia no es clara a éste respecto— los famosos juegos olímpicos de Grecia, los ejercicios que más se practicaron fueron las carreras de a pie, la lucha y el pancracio; los saltos y lanzamientos parece que se agregaron algunos años más tarde, comenzando por la hermosa prueba de lanzar el disco, única quizá que conserva todavía la forma clásica por excelencia.

Las carreras que por entonces figuraban en los programas olímpicos, píticos, nemeos, étsmicos, etc., no fueron nunca demasiado largas; consistían en una o dos y hasta tres vueltas a la pista, que medía unos 180 metros, más o menos.

Ya por aquella época la pruebas olímpicas se clasificaban en pesadas y livianas, reputándose el salto como término medio; se denominaba atletas pesados y livianos o de fuerza y agilidad a los que competían en unas u otras. Pocas veces un mismo campeón se abjudicaba el premio de todas las pruebas; en todo tiempo esto será muy raro, y más en nuestros días por la gran variedad de los juegos que se han introducido, siendo muchos, pequeñas modificaciones de las firmas clásicas. Hércules, dice la tradición, fué el primero que ganó todos los premios de una olimpiada.

De acuerdo con aquella división, los atletas seguían diversos sistemas de entrenamiento, procurando aumentar de peso los que practicaban pruebas de fuerza, tales como la lucha y pugilato, y adelgazar aquellos que lo hacían en pruebas de agilidad, como las carreras y el lanzamiento del disco. Los primeros imitaban a Hércules, los últimos a Mercurio.

En cada olimpiada antes de iniciarse los juegos, entre otras pruebas, los atletas debían declarar bajo juramento, haber practicado en el Gimnasio durante diez meses a lo menos.

El régimen de vida, y el mismo entrenamiento, que los primeros atletas observaron fué muy severo, lo que se explica, más que por las condiciones que se les exigía, por los honores excesivos, dispensados a los vencedores, por el carácter religioso que se daba a estos concursos y por los escasos conocimientos de anatomía y de higiéne de aquella época; con el advenimiento de Galeno, año 131 de J. C., comenzaron a desarrollarse éstas ciencias que contribuyen en el día de hoy, con muy útiles advertencias para los que practican el atletismo.

Para apreciar en su justo valor el carácter de aquellos hombres y los sacrificios que se impupucieron, basta la circunstancia de haber pertenecido a las principales familias de la Grecia.

Algunos años más tarde comenzaron a figurar los atletas de profesión, como lógica consecuencia de los excesivos honores y premios que se otorgaba a los vencedores, los que llegaron a ser extensivos a sus familias. Lo propio ocurre en nuestros días con el arte del boxeo, la lucha romana, el football, y aún otros deportes; si bien es verdad que esto responde en cierto modo al mercantilismo general de la época en que vivimos y al afán de procurarse un bienestar con poco empeño y mucho "bombo".

De Grecia los juegos olímpicos pasaron al Imperio Romano, donde se les acogió con alguna frialdad. Fué Nerón el que con sus costumbres exóticas más contribuyó a su difusión; siendo ésta, acaso, una de las menos malas que pudo tener; porque, es verdad que la lucha, el pugilato y el pancracio se convirtieron en espectáculos de suma crueldad y barbarie. Al comenzar los juegos en el circo los luchadores exclamaban: Salve César, los que van a morir te saludan: **"Ave César imperatos morituri te salutan".**

Junto con la civilización romana se extendió por el mundo la fama de los juegos olímpicos, siendo las razas menos latinas las que más se aficionaron a ésta clase de espectáculos, tanto por razones de clima y complexión, cuanto porque en ellos encontraron un elemento, importante de cultura general.

En el día de hoy, en la mayor parte de los países civilizados, la importancia innegable de la atlética ha llegado hasta las esferas oficiales, los Gobiernos procuran su difusión a toda costa en forma de subvenciones a las instituciones dirigentes, favoreciendo los concursos internacionales, y muy especialmente ordenando se practique la gimnasia— que cada día se hace más atlética— en los colegios civiles y, sobre todo, militares.

Los que sin muchos medios de acción nos interesamos por la raza y la salud del pueblo, con agrado sumo hemos leído en éste mismo diario, en la V Carta de un estudioso senador de la República, estos conceptos, tratando de educación en general: "Debe darse una instrucción sintética que abrace todos los ramos del saber, etc. **La gimnasia y la educación física y manual son complemento indispensable."** La correspondencia en cuestión viene precedida de ésta frase latina, cuyo alcance es difícil de precisar: "Primum vivere, deinde philosophari". Y nosotros agregamos— refiriéndonos conjuntamente al epígrafe de estas columnas y a las epístolas del senador de la República— hemos vivido de mucho, más hemos visto vivir otras naciones: pero, no filosofemos todavía: vivamos y vivamos: vivir es nacer y desarrollarse, vivamos, desarrollémonos...

"Mens sana in corpore sano", es una frase antigua— y de todos los tiempos por su sabiduría— que ande muy olvidada entre nosotros. La gimnasia, el atletismo, son agentes eficaces de la higiéne y la terapéutica modernas. ¿Cuánto provecho reportaría a éste país de luéticos y enfermos de todas clases la difusión de los ejercicios al aire libre? Se ha dicho— duele decir se ha demostrado — que nuestra raza va perdiendo muchos puntos de contacto con sus aborígenes los araucanos indómitos y fuertes, y aquellos valientes legendarios y fornidos también que afrontaron toda clase de dificultades y fatigas por conquistar ésta tierra. ¡Lástima grande sería si de nuestro pasado de probidad y de heroísmo no nos llegara a quedar otra cosa que algunos volúmenes de historia! Entre tanto, el estadio nacional no resulta todavía, la dirección de los deportes anda dividida, no tenemos más de dos cio revestían entonces caracteres atletas y una veintena de aficionados, etc.

Más que de la argumentación, muchas veces pesada, somos partidarios del ejemplo, vamos a recordar una observación que tiene gran apariencia gráfica, de algunos años. En ciertos establecimientos educacionales — que no nombramos porque no queremos sembar espinas sino laureles para coronar a los vencedores — se nota la circunstancia de aparecer los educandos más débiles que los de otros establecimientos, como el Internado Barros Arana y más notablemente las Escuelas Naval y Militar.

¿Será que todos saben que el aire libre, la gimnasia, los juegos atléticos desarrollan tanto los músculos como la virilidad del carácter, y que con miembros robustos y valor el hombre se siente más predispuesto a engolfarse en las corrientes del progreso, desdeñando viejas filosofías y viejos convencionalismos inútiles?

¿La psicología del niño no dice relación con su musculatura y su actividad física? El niño que no juega, que no hace atlética infantil promete poco por lo general.

El hombre prácticamente sano, lleno de confianza en sí mismo, impone sus ideas por la fuerza de su talento. Los débiles se agrupan y muchas veces en rincones mal alumbrados, fraguan toda clase de violencias...

El ejercicio y el aire son los alimentos más baratos en la vida, procuremos que todo el mundo aproveche de ellos.

LAWN-TENNIS

EL TORNEO POR LA COPA "SEMANA VALDIVIANA". — El Viernes último se realizó el encuentro final por la competencia de este valioso trofeo entre los señores Luis Harnecker, campeón de Chile y Carlos Ossandón B., detentor del premio en 1918.

La lucha fué reñidísima, adjudicándose la victoria el campeón de Chile señor Luis Harnecker, quien conserva en toda su plenitud sus brillantes cualidades de eximio tennista.

Carlitos Ossandón hizo un hermoso partido, demostrando un innegable progreso.

La cuenta fué la siguiente:
Primer set: ganó Ossandón por 6 contra 2.
Segundo set: ganó Harnecker por 6 contra 1.
Tercer set: ganó Ossandón por 6 contra 3.
Cuarto set: ganó Harnecker por 12 contra 10.
Quinto set: ganó Harnecker por 6 contra 3.
El vencedor fué muy felicitado.

FOOTBALL

VILLA ITALIA F C.— En junta general celebrada el 13 del presente se eligió el siguiente directorio:

Presidente honorario, señor Julio Hundson; presidente efectivo, señor Roberto Varela Palacios; vice - presidente, señor Juan Bastías; secretario, señor Javier Álvarez; tesorero, señor Alfredo Leiva; directores: señores Ismael Barrasa y Juan Fuentes; capitán, señor Segundo Jara; vice-capitán, señor Luis Valenzuela; utilero, señor Filadelfio Valdenegro.

ATLETICO ROYAL F. C. (Villa San Agustín). — El directorio que regirá en el presente año es el siguiente:

Presidente honorario, don Ramón L. Alzamora; (reelegido).
Presidente efectivo, don Francisco Fernández P.; (reelegido).
Secretario, don Armando Gutiérrez G.
Tesorero, don Ruperto Maturana.
Capitán, don Enrique 2.o Riveros; (reelegido).
Vice-capitán, don Abraham Menares.
Directores: señores, José Valdenegro, Manuel Valdenegro, Alberto Maulen, Ruperto Guzmán.
Guarda-útiles, don Genovés Menares.

CITACIONES

Santiago F. C. — Junta general a las 21.30 horas, en Recoleta esquina de Buenos Aires.

Se tratará de la elección de presidente, por haber renunciado el titular señor José Luis Borlaf.

Undewood F. C. — Junta general para el Miércoles a las 20 1|2 horas en Condell N.o 79.

Miraflores F. C. — Junta, general para el Martes a las 20 1|2 horas en Santa Rosa 211.

Santiago Badmington F. C. — Directorio para el Martes a las 21.30 horas, en los salones de "El Mercurio".

YESO
BLANCO Y NEGRO
CASTRO 78

VIRASE
Trajes de caballeros, vestón, chaquet, sobretodos, especialidad en zurcidos y composturas.
GARCIA REYES 768
x-382-17-b.

NEURASTENIA
Las Gotas Concentradas de
HIERRO BRAVAIS
son el remedio más eficaz contra
ANEMIA CLOROSIS, DEBILIDAD Colores Pálidos, etc.
Todas Farmacias ó Droguerías. Desconfíese de las Imitaciones
CONVALECENCIAS

BOMBAS

12.a COMPAÑIA DE BOMBEROS. "Chile Excelsior".—Cítase a la compañía a academia general para el Martes 18, a las 21.30 horas. Uniforme de trabajo.—El ayudante.

Avisos Económicos

NUEVOS

CAPITALISTAS DE SANTIAGO Y provincias ofrézcoles seguras hipotecas propiedades valiosas por cincuenta o sesenta mil pesos.— Pedro Martínez. Casilla 583.
x-419-21-b.

RIFA: CON FECHA 15 DEL PRESENTE, ante el notario don Carlos R. Abalos se llevó a efecto la rifa de la cual se expendía boletos en la Casa Weir y Co. saliendo favorecidos los siguientes números: El N.o 234 perteneciente al señor Luis Ayala Godoy con el servicio de lavatorio y el N.o 377 perteneciente al señor Ricardo Bravo F., con el servicio de plaqué. Los favorecidos pueden retirar los premios de la Casa Weir y Co.
x-423-18-b.

FONDOS DE HIERRO, COMPRO Schain, Casilla 3741.
x-424-18-b.

NECESITASE MUCHACHON PAra ayudante mayordomo. Teatro Brasil.
x-425-18-b.

EN CASA DE FAMILIA A MEdia cuadra del Instituto Pedagógico se arriendan piezas con pensión Bilbao 25.
x-422-22-b.

COLEGIO INGLES CATOLICO para niños. Trasládase a su nuevo y cómodo local. Catedral 2226.
x-420-18-b.

ESCUELA DE CHAUFFERS La Almagro. Recientemente, abierto curzo Ford, rápido, económico, garantizando carnet, antes del mes ($ 100). Cursos diurnos, nocturnos, facilidades de pago. Pedir prospectos. San Diego 482.

COMPRO FORD BUEN ESTADO quinientos pesos contado, trescientos mensuales. San Diego 482.
x-426-17-b.

ARRENDAMIENTOS

ARRIENDO PIEZA: SANTA ISAbel 380.
x-395-18-b

SE ARRIENDA UN LOCAL CON una pieza, San Diego 264.
4407-18-b.

PROPUESTAS

VENDO CASA RECIEN CONStruída, carro a 1|2 cuadra, todas comodidades, verla y tratar con su propia dueña, en Porvenir 965.
x-295-24-b.

MEDICINA

SIFILIS.—ANALISIS, INYECCIOnes. Aplicaciones Neosalvarsan. Honorarios módicos. Atención profesional. Recoleta 701.
x-352-18-B

CARRUAJES CABALLOS

AUTOMOVIL LIMOUSINE CLEment Bayard en perfecto estado se vende de ocasión. Garage Hudson, Dieciocho 745.
x-401-17-B

OCUPACIONES

SE NECESITAN EMPLEADOS

SE NECESITA COCINERA RECOmendada, Estado 62.
4384-18-b.

FARMACEUTICO PARA REGENtar Botica se necesita en Bulnes. Se prefiere señorita. Buen sueldo, dirigirse: A. Muñoz, Casilla 71.
x-390-21-B

SEÑORITA CAJERA COMPETENte y con buenos informes, necesita la Imprenta y Litografía "La Ilustración", Moneda, 873.
x-389-17-B

NECESITO TAPICEROS, SAN Diego 262.
4408-17-b.

JORNALEROS HONRADOS PAra cargar y descargar carros del Ferrocarril se necesitan en el Desvío Besa. San Borja 239.
4418-17-b.

MUEBLISTAS Y CARPINTEROS finos necesitamos. Huérfanos esq. Estado.
4414-17-b.

SE NECESITAN BUENAS APAradoras. Fábrica de calzado. Valparaíso 1081.
x-358-17-b.

BUENAS PANTALONERAS CON muestra se precisan. Compañía 1060.
x-368-19-b.

BUENAS BORDADORAS PARA ropa blanca se precisan. Compañía 1060.
x-368-19-b.

MADERAS

BUENAS OFICIALAS Y OFICIAles para sobretodos se precisan. Compañía 1060.
x-368-19-b.

BUENAS BLUSERAS PARA NIños se precisan. Compañía 1060.
x-368-19-b.

PENSIONES

ARRIENDO PIEZAS CON SIN pensión. Olivares 1410.
x-360-17-b.

DINERO EN HIPOTECA

$ 12,000 PRESTO EN PRIMERA hipoteca. Casilla 1772.
x-12187-30-a.

INSTRUCCION

Colegio Inglés Católico
PARA NIÑOS
Trasladóse a su nuevo y cómodo local
CATEDRAL 2226

LICEO "SANTA ISABEL". SAN Francisco 154. Kindergarten. Preparatorias y Humanidades. Externos, medio pupilos e internos. Matrícula abierta.
x-400-20-B

Cursos Comerciales

para alumnos, (otros especiales para señoritas, atendidos por profesoras de Estado, por los mismos precios), elemental, inferior, medio y superior, por $ 17.50, $ 20, $ 25 y $ 30 mensuales, respectivamente. Estúdiase contabilidad comercial o bien agrícola, bancaria, salitrera, minera, militar, industrial, oro y billetes, de sociedades colectivas, en participación, comanditarias o anónimas, aritmética comercial, castellano, inglés, francés (alemán, italiano, latín o griego), taquigrafía, redacción mercantil, caligrafía, geografía comercial, derecho civil, aduanero, consular y comercial, moral y escritura máquina, todos juntos. Bandera 287, esquina Huérfanos, Teléfono Inglés 273.
12035-22-b.

CURSOS DE VACACIONES DEL "Instituto San Martín", San Martín 67. Teléfono Inglés 213. Unico curso de vacaciones con profesores de Estado en cada uno de los ramos científicos. Sistema antiguo y concéntrico. Internado, medio - pupilaje y externado. Preparatorias y humanidades. Precios de acuerdo con la calidad de enseñanza y profesorado. Clases funcionando en todos los cursos.
17-b

CURSO DE VACACIONES. INStituto Zanelli. Bandera 75, 4.o piso., 1.o al 6.o año.
x-364-19-b

COMERCIO E INDUSTRIAS

OFRECESE AGUARDIENTE DE uva garantido. Catedral 1131-of 4 Casilla 524.
4385-17-b.

NECESITO MOTOR ELECTRICO marca A. E. G., de 12 a 15 caballos, usado y en buen estado. Casilla 4046.
x-376-17-b.

AVISOS ECONOMICOS
TARIFA
Cada palabra (m
palabras por a

No las consegui
ninguna parte qu
MATUCA
11601-19-b.

¡NOVIOS! ARG
18, desde 25 pe
absoluta. Bascuñ

COMPRA - VENTA

OR MUEBLES Y

PAGAMOS 25 P
pesos y chauchas
San Francisco 6

CEPILLADORA
cha vendo. Andr

TORNO MECAN
esmeril, eléctrico
y 3 H. P., vend
Andrés Bello

AUL - ROPER
si nuevo $ 25
ercio, oficina 1

PROPIEDADES

$ 35,000 VENDO,
sa 15 piezas, un
da, puede tener
730.

VARIOS

MUNICIPALIDAD
—Patentes de be
—De orden de la
vará a efecto un
tes de Bebidas A
Tesorería Munici
Patentes, el día 2
las 16 horas (4 P.
Hay patentes d
2.a y 3.a clase. L
vios a la subasta
luego en la Caja
Municipal.—Santia
brero de 1919.—
nicipal.

JUDICIALES

EXTRACTO. — LO
gual y Compañía.
otorgada con esta
don Lorenzo Ame
don José Salazar V
lio Contreras Benav
te domicilio, han
ciedad comercial
objeto de explotar
cación y venta de
razón social de
gual y Compañía",
únicamente el socio
Lorenzo Amengual
encargado de la a
la sociedad. El do
ciedad será la ciu
de Chile; el término
cinco años a contar
mero del presente
y el capital social l
diez mil pesos apor
cio capitalista don
gual Figuerola en d
nes, mercaderías, ú
Santiago, 8 de Febre
dro N. Cruz, notario

POSESION EFECTIVA
cia de don Belisario
cediósele a don Lu
auto del primer juz
Febrero 12 de 1919.

Ferrocarriles del Estado

PROPUESTAS PARA EL 20 DE FEBRERO DE 1919, POR EJES RECTOS, LLANTAS DE ACERO, ETC.

Se solicitan propuestas públicas para el día 20 de Febrero próximo por: cajones motrices de acero fundido, cilindros rectos, golillas de goma, para niveles de agua y lubrica
llantas de acero, pedestales de acero fundido, planchas
tubos de fierro homogéneo, tubos de vidrio para niveles
y lubricadores, ajustes de goma para ventanas de coches,
para canastillos, cortinas completas, cuñas para bronce,
de bronce y fierro, ejes para coches y carros, enganches
ticos para coches de pasajeros, levantadores de bronce,
tes, etc., etc.

Bases y antecedentes en el Departamento de Materiales y Almacenes (Estación Alameda).
Santiago, 10 de Noviembre de 1918.

Se piden propuestas públicas a los trateros inscritos en la Sección Vía y Obras, Segunda Administración, para la construcción de 1,200 metros lineales de pirca para cierro.
Bases y antecedentes pueden consultarse diariamente de 9 a 11, en la oficina del ingeniero del Segundo Distrito, estación Alameda.
La propuestas se abrirán el 21 de Febrero corriente, a las 15 horas.
11948-21

Se piden propuestas públicas a los trateros inscritos en la Sección Vía y Obras, Segunda Administración, para la construcción de 30,000 ladrillos comunes.
Bases y antecedentes pueden consultarse diariamente de 9 a 11, en la oficina del ingeniero del Segundo Distrito. estación Alameda.
La propuestas se abrirán el 20 de Febrero corriente, a las 15 horas
11949-20

Se solicitan propuestas públicas para el 30 de Abril próximo por máquinas de escribir, boleteras de madera, prensas perforadoras de boletos, máquinas calculadoras, prensas de copiar, cajas de fondos, taquímetros, alfileres, anilinas, archivadores Soennecken, cáñamo en ovillos, elásticos, papeles, tintas, gomas y diversos otros artículos de escritorio y de dibujo según detalle de las bases que los interesados pueden consultar en el Departamento de Materiales y Almacenes (Estaci ón Alameda).
Santiago, 27 de Enero de 1919.
6-d

PROPUESTAS

Se solicitan propuestas para proveer de energía eléctrica a la estación de Talca.
Bases y demás antecedentes consultarlos en la Oficina de la Administración.
Las propuestas se abrirán el día 20 del presente mes de Febrero, a las 14.30 horas, en la Oficina de la Administración en Alameda.
Santiago, Febrero de 1919
11809-17-b

Se solicitan propuestas públicas para la instalación de alumbrado eléctrico de las siguientes estaciones:
Requinoa, Rosario, Rengo, Pelequén y San Vicente, las cuales se abrirán el día 14 de Marzo próximo a las 15.30 horas (3.30 P. M.), en la Dirección General (Departamento de Vía y Obras) Estación Mapocho, donde se pueden consultar las bases y antecedentes de las 14 horas a las 15 horas.

El Jefe del Departamento de Vía y Obras